盛京時報
The Shengching Shihpao
大正九年六月十六日
休刊…中日大祭星期日翌
發行人 菊池貞二
編輯人
印刷人 宮川貫作
發行所 盛京時報社
陰曆…四月卅十日

選論

唐氏之實行廢督

雲南督軍唐繼堯氏。突如通電各處。力言廢督。並首自實行。夫廢督問題。原爲欲改善民國政治者。常所主張者也。然多僅自武人以外。武人之中。縱有目表贊成者。然絕少熱心主張之人。矣。幸唐氏倡之於先。稍慰各方面之注目。唐繼堯實行於後。但博一部分之稱讚。雖然吾人對於唐氏之主張實行。尚不無疑點也。

夫督軍所以應宜廢止之理由。實因一人兼領軍政民政。剝奪中央權力。反抗中央政府。妨害全國統一之故也。實因殘虐吾民誅求租稅之故也。實因阻礙產業之發達。妨害人民生活之向上。減輕中央財政之收入。失墜中央內外之威權故也。故廢督問題。非以廢止所謂督軍之官制爲目的也。又非以官制上之軍民分治爲目的也。其所以爲目的者。純在就現在事實上之習慣。而打破一人掌握軍民兩政之實權也。以是廢督問題。爲民國政治之根本的改革問題。其事極爲重大。絕非藉一二督軍之通電。而可以突然實行之問題也。今唐氏突如自解其職。果有如何之成算而然耶。吾人殊不能無疑也。

督軍原爲政府之所任命。其制度原爲官制之所規定。故政府未廢官制。而唐氏自廢之。政府未免其職。而自行去職。自就聯軍總司令之任。是蔑視政府者也。唐氏究屬於北方政府之軍官耶。抑居於南方政府之軍官耶。吾人雖不知之。然無論居於何者。均係蔑視政府。自創政府。專橫已極者之行動也。唐氏果何所據。而得行如斯之專橫耶。豈非因有軍政民政之實權。爲其後援耶。殊不知廢督問題。原以袪除如唐氏之專橫。爲目的也。自行督軍制所生之惡弊。而尙美其名曰廢督。吾人殊不能不推論其言行之矛盾矣。唐氏關於此點。果有如何之見解耶。吾人殊不能無疑也。

廢督問題。既非以廢止督軍之名義與官制爲目的。而以削除其實際的權勢爲目的。則名義上之軍民分治。當完無補於問題之解決。縱改名爲聯軍總司令。然於實際。仍掌握軍權司法權警察權財政權。不聽中央政府之命。則是有廢督之名。而無廢督之實也。現廢止督軍。而繼續如巡閱使之聯軍總司令。則其害當較督軍制尤大也。唐氏關於是等諸點。果有徹底的意見。始出此舉與否。是又吾人所不能不認爲疑問者也。

廢督問題。既爲根本改革問題。則非十分鞏固其根柢。然後從事實行。固難期何等之效果也。例如不立強有力之中央政府。縱漫然廢止督軍制。然地方之權力與財力。仍不能收之於中央政府。勢不能不於他方面。更發生收集實際上之權力與財力者矣。唐氏關於是等諸點。果有確實之意見。而出此舉耶。是亦吾人所不能不認爲疑問也。

俄國內部之狀況 (續)

予此次旅行之目的。欲以新聞記者之資格而集多數之見聞。故與各處之指揮官政治家均有所接洽。近遊與代尼今將軍亦接見矣。查前義勇軍抵南俄時南俄人民頗確信其成功。而目爲救世軍。均以花圈而表示歡迎。獨對於義勇軍如此歡近表示無限之好意。正所以證明對於過激派怨恨之源也

當時義勇軍獲如上之好感。其將代尼今一時聲威頗振。及予到該處時人民對於義勇軍之態度。亦略有變動。然決非畏懼義勇軍如過激派也。不過義勇軍對於人民之悅服。略有退步也。是爲代尼今軍退却之原因也歟

如上所述目下之俄國爲無政府狀態此次之成功者爲導引群衆使之掠奪殺人自已亦行加入不論如何之慘忍無所不爲之環也試思代尼今組織之手段原期國家之建設何以竟不能成功耶蓋彼所行動之地盤爲無政府之狀態以將軍之清高而入此混沌之地域不亦難乎

俄國之代表政黨及聯合國之人民對代尼今地步之困危能以了解者無幾人於是反生種種之誤解於代尼今之前途發生無限之障礙聯合國對于哥爾恰克與代尼今之不同意者亦不過[illegible]

之罪政也

關於以上各節予與代尼今及其幕僚得披標而商談矣

觀義勇軍敗退之原因實以抵抗過激派之各派無協同之力而不一致也反過激派若不竭力結束而取一致之行動時則最後之勝利實不易得左右兩派於過激派之戰鬪毫無勢力之可言按今日之事變是其明證也然彼等對於哥爾恰克及代尼今之掣肘不能謂之不成功也妨害哥爾恰克代尼今之承認者即彼左黨也故兩政府失敗之責任該黨實難辭其咎焉

再按各處情形觀之代尼今政府由穩健派及右黨而成故所編之軍隊爲反過激派之一大勢力所以未能達其最後之目的者實因無左黨之援助也吾人甚望該政府之使俄能復興故對於左黨分子頗歡迎之如能容納吾人之希望則代尼今哥爾恰克必能共成大事所惜者又未出此實可嘆耳

予深望此後代尼今與左黨聯行携手此亦不外左黨對於其從事之過失有所覺悟稍開光明之途也代尼今實有愛國之真心而所行者又以民爲主故凡俄民主主義之人莫不樂與周旋而取共同之動作也

觀俄國政府與左黨所生之誤解亦由於代尼今將軍所覺接近之人物無優秀之分子也此後時局之變固不能預測總之左右兩黨既經數閱月之困苦艱難對於今後應進之道當了然矣反抗過激派之俄國內部之已經向改良其從來之方針凡具愛國之忠者對於過激派之[illegible]

代尼今政府復犯種種之過失亦實難掩之事實也然此等過失因有以上情形而生者也若在普通時代雖云過失亦決無如是之甚也代尼今政府關于土地之問題其所設想者與今日大有不同關于人種問題之政策亦不適當即對猶排斥猶太主義之勃興未能取相當之處置也至其政治之組織民軍兩政之組織均不適宜亦未能得人民之協助又其軍隊及指揮官等於職責之實行無相當之誠意對於過激派戰爭上之計劃亦不完備據國民之輿論行事政則可而所行者則爲陸軍官僚

黨如均欲各以自身而決行時其目的亦爲難達到欲殲滅過激派時必須有全力之結束關於此事予已屢屢論於前說尤爲至切矣

本報及此次視察故國之一部後更覺現在之左黨如仍取單獨之行動則對於過激派戰鬪之軍隊不但不能編成即欲得反過激勢力有效亦不易也左黨對於哥爾恰克及代尼今頗爲之反對謗爲該兩政府前途之障礙左黨縱有分崩該政府等之能力而對於過激派則毫無抵抗之實現也故左黨雖將閔林斯幾等躍出於外國國境而對

德國魯將軍

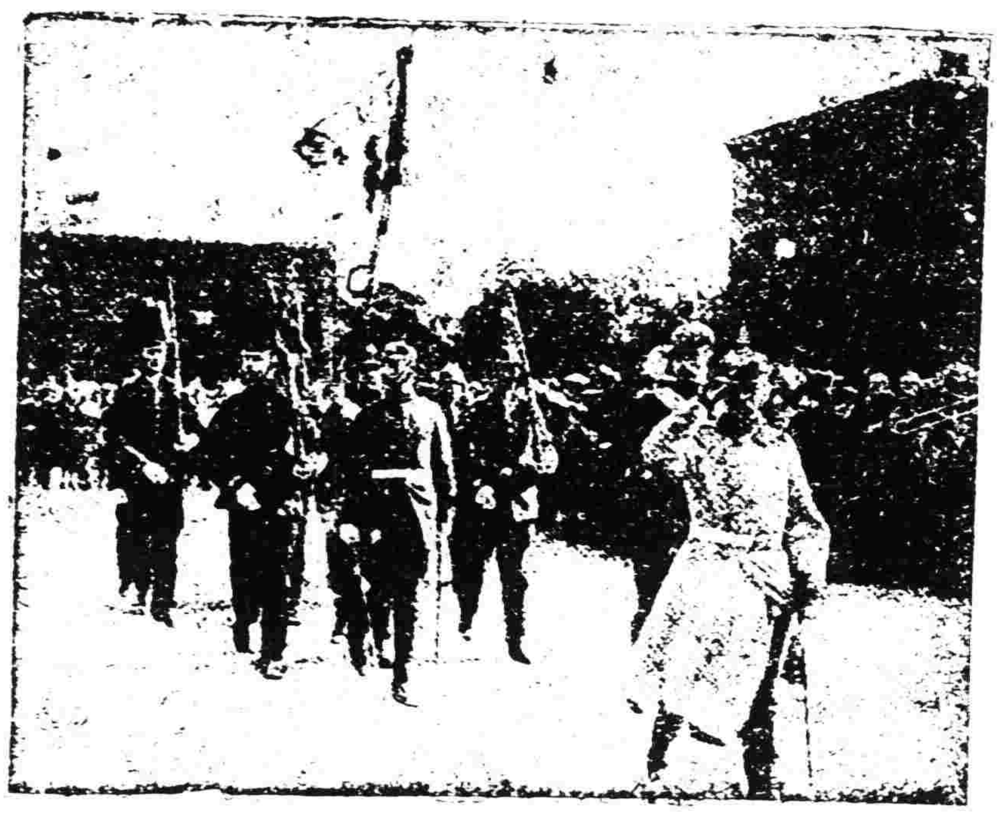

右圖德夫將軍依平和條約在柏林士官學校對於士官候補生舉行軍備縮小之告別式之光景圖中前列左側即將軍

記事短篇 兄之罪惡 (五)

且纏以恨我薄倖。怨我異。若憐恨我。我不敢恨君。若怨我。我亦不敢怨君。我實負君。夫復何言。雖然。我之負君。非出本意。我縱不求君恕。君愛我。我實銘感。安能曷諒而不自表白乎。若愛我。我實銘感。故前者以白首相期。我亦至懇心願。至伯平。非我所悅。若當知之。我竊謂從此身屬得人。來日雙棲並惡。幸福正長。孰知天下事往往出於意表。造物者每喜顛倒生人。必令處失望之境而後快。今乃知人定可以勝天之斷。不足信也。頤我兄有倘

平處歸。寒暄甫畢。自述征途。羅殺人罪。陷身囹圄。自分不免。幸伯平曲爲脫罪。殘生得保。感之無既。彼知伯平屬意我久。因約爲婚姻。以酬其德。我聞言既。震駭奚如。嗟乎青蕪。婚姻爲畢生大事。來日幸福。僉繫於斯。兄今强迫我適一無愛情之人。以遂彼報德之心。豈我所甘屈從者。然念自桔萱早萎。隨兄而居。兄之愛我。匪筆墨所能形言。彼此舉雖式草草。然寵其意。實不知我善君而循伯平。且伯平亦往士。又有思滿。彼以我屬之。無心不能

情。直言以告。則與君能否即踐前約。我兄能否不加梗阻。尙難操券。藉曰兄無異言。令彼何顏以對伯平。是不特忠未酬。且自食其言。伉爽如我兄。當肯爲此。我思維再四。覺捨捐棄我幸福外。無兩全之策。今後。誼無論爲之可希。我身自今日始。願君毋復念我。視我爲薄倖之人可也。我自嘗我爲薄倖之人可也。我自雖在。我心已死。我惟於此悲傷歲月中。延此殘喘耳。以君才華器宇。不患無佳耦。竊命人不堪受東風拍擊。實天也。

倘何言哉。…………青蕪。淚花點點。溢透香箋。潛付俾使投郵。即拖衾臥。而枕邊被角。皆爲貯淚之所。翌日。婢以書進。識爲青蕪筆。發之。仍約往某酒樓相晤。字偏草。足覘其書時精神之惶亂。曼筠遣書於案。作長吁。念己既甘獨棄幸福。割斷情絲。則不應復與青蕪周旋。酒樓之約。決不可赴。既又念青蕪愛己實甚。一旦失望。其憤喪必。必足驅使漸發。固宜面勸慰藉之。俾絕望而不以戀儂。庶得共挽出情關。畢竟。乃毅然而往。(未完)

披露奧約全文 (續)

第一百五十五條 協商國與關係國承認[illegible]
[illegible]
第一百五十六條 自本約實行起三個月屆滿時奧國法律應由奧國政府按此本約本部已修改並保存在同樣期間所有關於本部規定實行之行政上及其他新法應由奧國政府業已採用
第一百五十七條 一九一八年十一月三日停戰條約內下列各規定即第一章(陸軍條款)第二第三兩節附定書第一章(陸軍條款)第二第三及第六各節除不抵觸以上各條款外均仍繼續有效
第一百五十八條 自本約實行起奧國擔任不遣派任何陸軍海軍或空中[illegible]委員團往駐任何外國亦不准此次委員團離開其本國領土與國人民離開其領土以報效于任何外國之陸軍海軍或空中之軍務或隨之以助陸軍海軍或空中之練習或大概在一外國給協助于其陸軍海軍或空中之教授
協商及參戰各國各在其有關係之範圍內議定自本約實行時起在陸軍海軍或空中實力之內不應徵募奧國人民亦不令隨之以助軍事練習或大概刑用任何一奧國人民爲陸軍海軍或空中之教授
但本規定并不妨礙法國按明其軍事法律及規則招募客軍之權
第一百五十九條 在本約有效之期內如國際聯合會議事部多數表決認爲必要之任何檢查奧國擔任給予一切便利
第六部 俘虜及墳墓
第一段 俘虜
第一百六十條 奧國俘虜及被拘留之普通國人一俟本約實行後無論遠[illegible]之進遣回國最大之速力辦理之
(未完)

桂軍對滇之新計畫

[illegible]
(一)以百色[illegible]又爲中路[illegible]
(二)以恩遠爲右路[illegible]
[illegible]
[illegible]
(未完)

廣告

滿鐵定期船 大連出帆廣告
青島上海行
神戶丸 本船爲特別換客暫行休航計至六月二十八日起照常航駛
上海行
榊丸 六月十七日午前十一點開往青島上海
以上兩船均設有船內無線電信局
滿鐵埠頭事務所
客荷取扱
船舶課
丸二商會
大連隆都通二丁目(電話二六四〇、一八五五)

日本郵船會社 大連出帆
山東丸 六月十五日開往門司神戶大阪
竹島丸 六月二十日開往長崎門司神戶大阪
代理店 三井洋行大連支店
乘船票 山本出張所(電話四六〇〇)

廣告
[illegible]

朝鮮銀行
總裁 美濃俊吉
資本金四千萬元(全額收齊)
積立金五百五十八萬元
本行辦理存款借貸匯兌並代理朝鮮國庫事務[illegible]
[illegible]

招商局圖南快輪准於舊歷五月初七日(即禮拜二)由營口開往煙台上海
代理客票店大西門裡貞正稻香村

恭頌撫順縣監獄長全壽之大德
[illegible]
撫順縣監獄衆犯人等同啓

恭頌莫縣長德政
榆樹縣長莫柳忱先生自到任以來實事求是對於行政司法諸大端無不力謀興革警團各隊則輪班驗訓民刑訴訟則慎審周詳而尤特別注重教育而不時考試學生分別獎勵物品作事必躬必親意在立德立功凡事[illegible]
榆樹紳民
陳林南 李富山 王連榮 李郁林 李森坊
佟玉堂 劉傑三 李繼思 姜思之 王家棧
沈景斌 張玉山 宋繼政 范殿邦 沈韜人
公瑞峰 李樹勳 亞滿一 李顯廷 傅綿慶 等謹頌

小說 梅蘭芳
本社發行之梅蘭芳小說第一版二千餘部早經售罄茲以閱者連函索購再版發行但書印多名購者從速爲盼
定價奉大洋壹元
盛京時報發行部
本報分館及代派所均代出售
再版出售

開原議員違法
議員景漣五者係開原城東馬市堡居人自家中設賭抽頭營窩片漁利引誘村中子弟趨赴違法之行爲村中牧養伕勢而爲之每有良田亦抑憤謀奪比閭之鄉愚被其欺凌不止一處似此種行爲違國家要禁律例者何貌而視之忘其爲品重之人焉有監視之機者宜調察乎否乎崇崇者深切望焉
開原城 張玉

遷移廣告
現已本社遷至小西邊門外浩然里商埠局後院內恐未週知謹此佈聞
中日 編譯社啓

上海分此 新彩華西法機器洗染公司廣告
本公司久在上海遐邇馳名今設分號於奉天大南門裡敦育當間壁特派最優西法洗染名師多名來奉專用上等顏料化學配合精染綢緞紗羅呢絨毛羽哈喇嗶嘰無論正元寄砵衣片均可退舊染新色光特別鮮艶與衆不同且能退去深色改染新色於綢身絲毫無損更能巧去油漬不走原色兼洗中西衣服用機器掛燙與新置無異並洗各種皮張能使其塵垢盡去潔白如新並爲完全起見又另聘刷染(染不用折)及織補(補可復原)名師如蒙介界諸君
賜顧限日取貨決不致誤

趙君排長錫武所屬兵額之德政
巴彥縣所屬西集廠子距縣街三十餘里開埠歷有年所人烟淡集之城商戶百數餘家每至向歷年關賊匪異常搔擾該區警士人數而就衆願維週市安陸軍第一混成旅步兵一團一營二連二排排長趙君錫昇武所轄兵額之到防以來帶兵沿途梭巡晝夜奉掃勤能謹愼任事又且管規嚴東其所屬兵額並未有在街滋事一致實賣公區商民賴守衛保護週到無不感戴

恭頌康平縣李輯五監督之德政
[illegible]
康平縣農商會及各村代表等同啓

恭頌關佛爺降雨之大德
台安縣轉灣台屯今春乾旱地未下種農民失望苦無所賴于四月十日[illegible]
[illegible]
台安縣轉灣台四十八屯會首 等公頌

長春營業市場公司發起人馬秉庚等啓事
[illegible]

中國局勢

●日使通告魯案理由（十四日發 北京專電）

小幡公使于十四日午後四時奉令前往外交部通告陳次長畧云貴政府關于山東以國民反對與未簽和約爲理由拒絕直接交涉頗難諒解日本原依據和條約繼承德國前有之權利貴政府簽約與否殊無影響並所謂撤廢軍事設施的範圍頗不明確日本撤退鐵道守備隊係屬依據巴黎會議之結果是以貴國倘或將由日本顧問所訓練之警備隊完全組織即當撤退日本守備隊云云

●鄂督電覆不克進京（十四日發 漢口專電）

徐總統現又電請王占元速行進京當經王督電覆畧云此番政變頗難解決占元晉京亦無調停希望加以欠餉迄今尚未補給此事尤爲危險須即挽留靳揆講求維持金融問題並召集奉直兩督及段督辦以使意思疏通解決政爭至於局部和議不獨難望成功且有激成政禍之慮占元斷難贊成云云

●軍政府將任命各官（十三日發 廣東專電）

軍政府任命李根源爲參謀總長魏邦平爲瓊崖鎮守使林俊廷爲廣東鎮守[illegible]爲高雷鎮守使謝卓英爲[illegible]長不日即行發表

●南軍佔領長沙詳情（十四日發 北京專電）

湘潭自范國璋逃走後南軍即行入城大行掠奪日清汽船武陵丸亦遭掠奪之厄有日本人一名酷似張敬湯受此非張氏之嫌疑竟爲南軍所殺又追擊敗兵北上之南軍于十二日午前十時達到長沙南方五里之地點止住先召集候兵即進入城内其時長沙北軍部隊悉已北退僅有遺散兵之散在市中頓起火災大呈混亂狀況當初標榜中立之安武軍至此亦退出長沙而在城外大肆其掠奪

●南方民黨內部分裂（十三日發 上海專電）

湖北籍之舊議員依四總裁之宣言唐將與王再開和議對之大加攻擊并發出通電自國會退出廣東說起責讓徐世昌岑陸及唐紹儀次接到孫文一派與段派握手而謂苟且爲南北軍閥官僚苟且議和以冀分龍政權者吾人斷然與以排斥云云此與孫洪伊所主張者相同南方民黨即此已見其內部之分裂矣

●羅馬皇儲游歷抵滬（十四日發 上海專電）

羅馬尼皇儲卡羅魯在東游途次當十今晚停船于本埠

●舊議員離滬赴滇（十四日發 上海專電）

褚輔成以下舊國會議員約三十名當于本日搭輪放洋取道香港前往雲南

●商會聯合會對溫氏（十五日發 上海專電）

▲已取消其名譽總裁

本埠租界由華人所組織之商會聯合會對于該會名譽總裁溫宗堯不辭北京政府任命之官職此次就任廣東軍政府總裁並議和代表頗形憤慨已經取消溫之名譽總裁

●徐樹錚秘密回京（十四日發 北京專電）

徐樹錚已于十二日回京但嚴守秘密

●王占元電辭巡閱使（十四日發 北京專電）

王占元電辭兩湖巡閱使此乃官場之慣例

●三顧問啓程東行（十五日發 北京專電）

▲調査中東路日軍行動

辛普遜哈瓦特遜馬杜諾三顧問爲調査中東路沿綫之日軍行動于十四日晚啓程出京

●參陸處促曹李晉京（十五日發 北京專電）

參陸辦公處致電曹錕李純謂有要事商議促令晉京

歐美時事

●德請永維國防軍額（九日發 巴黎來電）

六月四日德國政府致文協約國申明未能減縮其陸軍至一十萬人要求將國防軍二十萬名應當永久維持協約國軍務會議答覆云現並未準備變更聖廣模會議之協約國態度云云

●英政府不負進攻責（十日發 倫敦來電）

英相魯伊特喬治氏在下議院受人質問關于汪格爾將軍進攻過激派之事宣言英政府已明日通告汪將軍謂其陸軍若行進英國不負責任

●撤廢人種差別待遇（十日發 舊金山來電）

▲美勞働大會議決

美國勞働者組合代表大會議決撤廢人種的差別待遇

●美共和黨投票結果（十一日發 華盛頓來電）

美國全國共和黨會議第一次投票之結果如下吳特上將二八七票　勞登氏二六五票　約翰生氏一三三票　斯波勞氏八四票　哈定氏六五票又電云第二次投票之結果如下吳特上將二八九票　勞登氏二五九票　約翰生氏一四六票　其第四次投票變更極少該會已宣布閉會明日續行開會

●意國麵麭革命形勢（九日發 倫敦來電）

意國內閣業已辭職國內各處麵包暴動勃發且軍隊內發生革命運動意國形勢益加重大其原因由于政府對于麵包業者之供給中止有購買外國穀類之計畫國會之社會黨員等宣言決意猛烈反對政府至麵包價格低落爲止

●革政府在波斯組成（九日發 倫敦來電）

英斯科無線電云革黨政府已在波斯國之盧斯特地方組成又云盧斯特之印度軍兵一部份已聯入革軍

●英相對貝氏之談話（十日發 倫敦來電）

英相魯伊特喬治氏對答貝尼氏云關於英日聯盟之繼續英政府已接到中國之通告但今日未能宣布

西比利亞問題

●探悉尼港虐殺詳情（十四日發 東京專電）

據尼港來電云現在領事館地帶開始探掘遺屍石田領事夫妻與兩兒及三宅少佐之屍均于七月發見査其狀態石田氏似已覺悟至事已此即穿上制服先以小槍刺殺其妻與兩兒旋與三宅少佐相對互取長劍刺其腹部而斃勳六等瑞寶章大典紀念章指揮刀及令愛之敎科書玩具等散亂在其附近令見者不禁爲之潛然並據俄人云日僑被殺之時少男少女則向牆壁衝擊婦女則被先姦而後槍斃其被獲者均在監獄收容亦二十四日夜半慘遭虐殺今在監獄第二號室追思當時之光景殊覺慘然壁上題有幾行絕命辭就中（夜不成眠聽杜鵑）（勿忘五月二十四日午後十二時）等句令人最爲斷腸聞激軍此次所殺戮者計五千餘名殘忍暴虐實爲神人之所共憤云云

日本近情

●臨時議會與政界（十四日發 東京專電）

臨時議會閉院在即政界形勢頗爲緊迫就中上院各派暫緩增稅案之態度頗爲所得釀酒兩稅之前途尤堪注目

●擬追悼石田副領事（十四日發 東京專電）

外務省因爲石田副領事在尼港殉職現擬舉行追悼大會以慰英靈正在協議中

●航空法案着手草定（十四日發 東京專電）

政府爲國防計草訂航空法案定于次期通常議會提出並聞不久即當設立航空局

●懲戒外交負責任者（十五日發 東京專電）

第四十二次議會之一大問題爲某外交重要事件近經高等文官懲戒委員會責罰埴原外務次官以下責任者現已解決原首相近擬向貴族院各派交涉會說明經過以求其諒解但該懲戒處分並不公表之

●內大臣繼任問題（十五日發 東京專電）

各元老並貴族院集會之要事專爲內大臣繼任問題雖已推舉西園寺侯爵然西侯因有難以就任之情事固辭不受致故不得已決定將松方公爵仍留任平田子爵料不久即當出面繼任

●國防計劃磋商決定（十五日發 東京專電）

關于國防計劃之追加預算十五日經大藏省當軸與陸海軍當軸接洽磋商已經決定

●說明追加國防預算（十四日發 東京專電）

栃內陸軍次官十四日在公正會陸海軍調査部關于國防追加預算有所詳細的說明

●將討論外交重大案（十四日發 東京專電）

臨時外交調査會定于二十一日開會討論帝國外交根本方針之重大案

●預備獎賞駐崴將官（十四日發 東京專電）

前駐海參崴司令官大谷大將以下各將官之論功行賞決定在臨時議會提出其豫算當在本年內發表

●內務省本年度預算（十四日發 東京專電）

內務省九年度實行豫算經常部一千九百二十七萬七千元臨時部四千一百七十七萬八千元

●師團對抗演習預聞（十四日發 東京專電）

本年度師團對抗演習決定在秋田縣實行自十月二十日至二十三日止參加部隊爲仙台弘前兩師團統裁官則當由閑院宮殿下充任

命令專電（六月十一日）

▲大總統令

▲特派王占元爲兩湖巡閱使此令▲特派吳光新爲湖南檢閱使此令▲陸軍部呈請授高子平爲陸軍三等軍醫正應照准此令▲陸軍部呈准奉天督軍兼省長張作霖咨請以成鳳陞補協領應照准此令

川省戰事中之形勢談

川省與外間交通隔絕現在戰禍突起人人殊究竟川中現勢如何國人幾無從知其眞相惟收集各方面之消息合而誌之知川中形勢近日實已大有變化其所以生此變化之由則因皆前此所種之因也欲述川省形勢變化之前不得不先述川省滇黔各方在川之兵力及其佔領之地域川省方面但懋辛川軍第一師駐成都熊之舊部也第二師劉湘駐合川劉自川東廖旅敗後得廖軍軍械及造械工人甚多故其兵力有一師一旅第三師向傳義駐德陽第四師劉成勳駐新津第五師呂超駐綿陽雖名爲一師實有萬五千人第六師陳[illegible]駐[illegible]石青陽部下石兼滇川黔聯軍援陝第一路總司令黔第七師顏德基部下駐綏定顏則滇川黔聯援陝軍第二路司令也第八師陳洪範駐嘉定重慶鎮守使余際唐部下之江防軍三十營亦熊之舊部也滇軍方面顧品珍部下一師分駐資州瀘州趙又新一師朱旅在瀘州胡在敘府華封歌部下一旅駐會理此軍唐氏因鑒于前次陳遐齡乘虛由西路入滇故在此設防滇川黔援鄂第一路司令黃復生部下一旅副司令盧師諦部下一旅皆在重慶田梯園長部下一梯團在萬縣黔軍王文華一師在重慶此次戰爭之初唐繼堯頗操勝算蓋石青陽與顏德基二軍與劉湘呂超皆加入討熊而貴州方面劉顯世復派其弟劉顯潛率兵萬人爲王文華援應而滇軍則繼續出一師一旅熊軍但五師有奇而倒熊軍乃倍之此熊之所以欲去成都也討熊軍分三路北路由盧師諦一旅合石青陽部下湯子模一旅顏德基部下鄭英之一旅由射洪瀘川西進呂超自綿陽下與之會合力以攻成都之北顧品珍爲南路合趙又新軍由資州北上以攻成都之南劉湘由軍安岳與合田王黃之部下則在川東掃熊軍余際唐之勢力當北路者熊氏但有向氏一師而倒[illegible]軍則有三師左右但劉熊舘熊氏以禦南路者也滇軍初戰時雖但有一師一旅而有劉湘之助及後路滇軍之接濟亦强於熊軍至東路則勢更懸絕不意既戰而後形勢迺有大出唐氏所料者顏德基不肯倒熊唐乃命鄭英之代顏爲師長鄭旅雖西顏部之卒不能爲其助呂超爲劉成勳向傳義所運動與熊氏會於德陽熊氏親許以軍長且願供其軍械并許以滇軍以川攻川於中取利之毒計謂前此倒劉滇已得川南此次若倒熊軍勝則川東復將入滇而兵工廠亦且不保然滇決不以得川東南自足將來爲督軍者彼必如法推倒之如此一割再割川將盡入於滇我等廿以督軍與兵工廠相讓決不願使川地盡入滇軍掌握呂爲所動遂允助熊劉湘亦爲劉成勳所勸舍副司令而歸附熊所允與之川東地位以保川東果肯爲熊盡力則倒熊軍北路必不支熊以一四兩師當南路而八師則南下攻敘府敘府但有胡氏一旅與戰於江邊勝負固未分然力實不敵川軍顧品珍之兵初本已至龍泉驛復分兵攻仁壽以牽制劉成勳之師上月二十後連戰皆北至二十四而簡陽入但懋辛之手二十五得趙部朱旅之援復簡陽然劉湘之部已有二千餘人在安岳窺其後倘滇中軍隊不速至後路無援則此軍固未可樂觀也余際唐被迫出走而劉湘亦爲兵變故失合川廼相與會於鄰水復攻王文華王與戰於江北頗不利入重慶城守田梯園本攻梁山聞重慶形勢變化川二師背約即西上援重慶梁山江防軍從其後擊之雖連得墊江鄰都長壽而旋得旋失劉湘復使邱翰臣要之長壽大破之田軍幾不成軍邱遂南攻涪陵將南下綦江以斷黔軍歸路王文華爲黔第一師長久思借滇力取劉以代劉顯世久引爲憂此次王氏親赴重慶實欲見好於滇而爲得督之預備者劉氏知之世濟之兵二十營雖名爲作王[illegible]而[illegible]之坐視其攻而不之救余濟唐廣安之兵復合劉湘部下共八千人北攻順慶石青陽以兵力單薄乞援於黔軍而黔軍無以應也石遂不得不向遂寧到熊總司令部乞援金堂中江之兵或又需撤一部返救順慶矣南江雖有葉荃之兵在以劉存厚在寧羌增兵欲謀復入川不敢南下救石川東形勢勝利已屬川軍刻下全局勝負之數實操於呂超之手苟呂超助熊則熊勝倒熊則熊敗熊氏見呂之猶疑不決許以川督相讓與共驅滇軍彼但求得現在滇軍手之川南且將兵工廠器械悉移綿陽交呂以示無與爭心蓋滇軍初下龍泉之時兵鋒生銳成都本無險可守熊恐爲滇軍所得故移以與呂使呂不得不與滇軍戰嫁禍而引援之意也呂氏似已爲熊所感動勢將助熊矣聞熊氏有二次通電去川督職之訊即爲此也唐繼堯憤川黔軍之不能合力爲己助欲自出與川軍一決而其親信多尼之唐氏又鑒於川黔之不利實皆爲督軍而本省形勢亦復如是一號廢督之電蓋有激而發云依現觀川滇似已至性命相搏之時滇軍固善戰而川軍亦不弱且軍實充足苟呂氏不再有變者川滇之勝負尚未可輕斷也

熊討唐之佈告

四川督軍署布告云爲布告事溯自民國成立以來袁□相繼柄政國本陵夷變故紛乘川滇黔三省境地相接由義靖難爭先天下護國護法兩役又復左右提挈用能奠定國是當固西南則是三省之於國家實有共同榮辱之歷史蓋以主義既同利害安危尤有彼此連帶之勢允宜戮力同心久要不二相與勉圖國家治亂之根本解決吾川人以護法護國爲職志對於黔滇固已竭盡扶持匡勷之能凡可以增進睦誼者未嘗不免力爲之今當川省凋敝殘破之後猶復省衣縮食歲以數百萬鉅金供給滇黔軍餉無非致念盟好顧全大局豈以擁護個人之便私圖乃有雲南督軍唐繼堯者素以三省伯主自居挾其暴力勾結□□枝畧川省破壞西南惡跡昭著已爲國人所共見是則不惟昧於護法省之本旨抑且仇事邦族自殘同類實足爲我三省親善之障礙凡我國人所宜共棄者也

今舉其誤國禍川之事實告我父老昆弟軍政府由護法各省各軍組織成立爲西南之統一機關唐氏乃擅自否認私與單獨媾和以爲要求川滇黔巡閱使之交換是無異自外於護法團體假倡義之美名攫個人之私利此其背叛軍府攪亂大局之罪一也上年重慶軍事會議議決遵照軍府命令大舉出兵滇黔出鄂西我攻陝南及我軍深入血戰漢中彼則不出一兵不遺一矢俾敵人得以全力防陝陷我軍於孤危之地陝民困於水火□□至今負固皆唐氏爲之此其棄信背盟貽誤成功之罪又一也至其對於川省種種背戾其罪尤難[illegible]上價至中途川局固猶未定而唐氏乃即要求以[illegible]又新爲四川軍務會辦以王文華爲重慶鎮守使以顧品珍爲敘瀘鎮守使以葉荃爲夔萬鎮守使克武拒絕以謂設官分職其權不在各省督婉詞吏而滁使爲克武本任亦當俟軍府成立呈請開缺另簡不宜於戎馬倉皇之際分割權位各相授受視國家官職爲戰利品也不意唐氏竟以鄰省督軍之資格逕行任命王文華爲重慶鎮守使遣公民嚴正之反對王氏始未就職而唐氏計不得逞嫉惡川人至此益深上年重慶軍事會議之時首以三省同盟計畫書强迫克武簽字該計畫書之內容以重慶敘州瀘州資州忠州夔州酉陽寧遠會理嘉定各屬縣治概行劃作滇黔駐兵之地每月以實銀五十餘萬供給兩省又以川省兵工廠鹽款烟酒稅款各關稅款改歸聯軍直接支配則是囊括川省財政軍實而盡奪之治之名而已克武堅拒不承遂復干涉川省內部軍政要求以某某爲師長某某爲道尹關監督並令援鄂援陝諸軍要盟集合議決各項位置分配辦法仍逼克武簽字承諾更以聯軍總司令名義將各軍議決辦法訓令克武遵照任命似此唯使部下與其長官結約簽字分配權利實爲古今萬國之奇譚而主持軍令宜言護法之唐氏躬自爲之不以爲怪豈非蔑視川省軍政長官侮辱川省軍民之人格克武誓不敢承以重全川七千萬人之恥綜上三事唐氏併吞川省之野心歷遭頤指自是挑撥川省內亂凡有爲害地方吾川民所痛心疾首者相與構煽無所不至川東烟案發生克武職責所在爲顧全國體拯救地方迅見自當派員査辦依法處理（未完）

宜愼防過激派之詭謀

▲忠告中日兩國人民

近有由哈爾濱省來者據其談云近來俄國過激派之一部與不逞之鮮人等互相連絡在滿洲之北部造出種種謠言以期中日之離間畧云日本之派人圖謀擾亂中東鐵路或買收馬賊或輸送彈藥等語因是中國官憲及一部之外人似有信其謠傳者當此西伯利亞多事之秋正以中日親善爲前提兩國識者常所洞悉豈能爲此謠傳所惑哉過激派對於其主義之宣傳勢力之伸張百方設法苦心施展爲世人所周知不逞韓人與此相結以爲活動之資助亦屬明確之事實故彼等以北滿[illegible]伯利亞之日人爲其活動上之大障礙其希望日人之撤退已至切矣由來彼等之主義決不問其手段如何而任意妄爲如餘殺反對派之多及此次尼港之慘殺事件並俄皇之虐殺等皆是也彼等以北滿中日之融洽爲不利於己其講求離間之策者亦當然之事蓋彼等向以流言之傳佈爲慣技望我中日人民勿中其奸計而自誤也蓋彼等之眞用意在傳佈其主義於北滿一帶以期攪亂伸張其勢力偶一不愼即受其愚爲過激派共產主義之伸入於北滿又爲我國動亂之一禍根矣望中日人民捐除由來之疑心互相猜省而靜候公

東三省新聞

▲奉天▼

●鮑孫回任與張使晉京

張使晉京消息據日來傳言已經中止鮑孫兩督回任尙無確期昨據密息鮑孫兩督業經確定今(十五)晚八點鐘聯袂乘南滿車啓程俟至長春然後分道揚鑣張使之入京亦有今晚或明日乘京奉車西上之說一般隨員已多整備行裝云

●張使促和之近電

近來使署迭接各處函電徵求對付時局意見張使於此等函電之反響昨與孫鮑兩督聯銜發一通電其大旨即係罷戰促和中有決不能因局部之衝突阻將成之和議云云于此可見張使於南北戰事之續開決不能予以贊助焉(高)

●張司令赴任無期

張叙五任東省護路總司令雖已發表多日然因種種關係未能即時北上接任(一)關於入關之奉軍如何調遣尙無一定(二)關於師人所兼各職是否似舊亦未解決有此數種原因張氏之北上尙須稽延時日大約當在鮑孫兩督及宋督辦赴任之後云(高)

●徐省長位置不穩

吉林省長徐鼐霖被該省公民控告張使非常憤懣除咨請中央認眞查辦外並電覆吉省公民謂絕不袒護徐氏必當遵從民意云云可知徐氏之省長運命爲期已不遠矣至王樹□入現雖尙未一定然張使嘗謂東三省事將來齊必自己辦理可知將來於徐之人物絕不能出自中央也(守)

●張使磋商晉京之別聞

▲曹李兩督覆電

張使晉京行止未定前曾電致直督曹督江蘇李督徵求意見曹李兩督均經覆電謂南北大局關係重要而軍職不可偶離況晉京亦不過磋商時局萬不能一二日回任故擬委派代表北上云云

▲使署開會議決

張使接曹李兩督覆電後十三四兩日大開會議張使之意見爲有晉京之必要而各機關力爲阻止由是始行中止決定派二十七師師長張作相代表西行云

▲張使電詢代表

會議既竣張使電致曹李兩督軍謂東三省地處邊疆防務重要一時亦不能離職晉京已委張作相代爲西行貴省代表何日起程務須賜一電音以便預備起程云(無)

●昨日使署之羣英會

日昨使署又召集各要人大開軍事會議蒞會者有鮑孫兩督軍張叙五司令張輔臣吳興權兩師長許蘭洲司令鮑千揚鄭榮廷張輪卿張明德各旅長及使署各參謀各處長等共二十餘人會議數小時之久因事關軍情嚴守秘密無從探悉云(高)

●許司令旋防預聞

駐陝勦匪司令許蘭洲日前因各種要公赴京面謁當局請示機宜茲又來奉謁見張使惟許部在陝軍事重要該司令職責所關未便久留遂定于明日(十六)啓行旋防云(高)

●營長營副同時發表

騎兵二十七團第二營長安鳳祥與該營營副某被控撤委在獄看押後其遺遺之缺當經日久茲悉該團楊團長已保該團團附趙甯爲該營營長保五連連長黄同禎爲該營營副現已經發表矣(守)

●召募護路憲兵隊消息

張叙五護路司令擬在中東路沿綫凡駐軍隊地點均派駐憲兵二人或四人以重勤務而便稽查在奉召募憲兵五十名成一憲兵隊長專備赴北派遣于該路沿綫駐紮云(高)

●高等廳催提監獄收入費

高等檢察廳以各屬監獄收入之營業經費例須解以資補助現在端節期迫需款孔殷各縣監獄尙未繳解來省殊屬非是故昨特催令所屬八獄速即將收入之營業款項提解來省云(守)

●張使電賀王巡閱

護軍署消息湖北督軍王占元任兩湖巡閱使張使實與有力不久湘局有定奉省即將與直隸長江各督共決時局前日中央命令發表張使于十四日即令秘書處拍電致賀該使云

●齊旅長公畢回防

第五混成旅長齊恩銘日前因商陳要防之佈置並請領軍械防晉省現下諸事辦竣張督以闢與由防務重要催其速返新旅長即於前日遄返防次云

●駐陝鮑旅有移防消息

援陝司令許蘭洲補充旅長鮑德山由京返奉業見昨報茲得軍界消息許鮑回省係請示該部進止機宜聞張景惠司令主張許部暫駐陝西以鮑旅調往南中接第一師鄒旅之防地俾騰出鄒旅調回護路現正與張使核議果否成爲事實尙未確定

●朱知事見好於趙所長

升任瀋陽縣知事朱霖亭當升任江省森林局長未發表時爲見好於勸學所趙所長允爲保薦繼任時趙所長頗不自勝朱知事乃於卸任之前將此事呈出現聞已據情轉達矣(東)

●第一團書記官易人

陸軍第五混成旅第一團書記官李佑宸因病向單世俊團長辭却職務單團長極力挽留李書記官辭意甚堅遂即允准所遺書記官以該旅額外書記官陳禮楨接充云(詔)

●劃歸高師之兩學校

省城第四中學及第六小學原係省立茲經教育廳與北京教育部商議將該兩學校劃併國立高等師範一切川欵均由印花稅項下支銷不再列于省地方預算之內云(高)

●更調交涉署長作罷

外交署長有更動消息本報曾畧誌之矣茲悉當時之情形張使以吉林延吉道屬接近朝鮮鮮民時有蠢動交涉至爲繁多爲此擬將關署長調任延吉道尹惟繼任乏人未能決定適有某要人進言謂遼瀋交涉雖極重要而省域外交亦未可輕易生手是以將前議作罷關氏之更迭暫行擱淺云

●調查員追踪報告

清鄉調查員黄鳳儀日前奉王理堂督辦之命前往營口調查於日昨旋返因王督辦又赴東流從事清鄉黄委員遂亦追踪前往以資報告云(守)

●奉省財政之近況

省議會日前開會對于奉省本年之預算業經畧加討論聞今年之出入概數其總收入爲一千四百八十萬餘元總支出爲一千一百五十十萬元之譜出入相抵尙盈餘三百餘萬但今歲庶政之整頓企業之進行當用去不少再經一二年後奉省財政必定日益寬裕有發無拙云

●勸學所扣薪再誌

瀋陽勸學所員高興炎硬扣教員薪水報後經勸學所來函謂該事係經縣教育會通過並非硬扣詳查結果該會果有是案但提出者係高某議決時只決定有願入股者請即簽名並立有入股簿名簿蓋集股營業本應各人自由不能強令全體入股詎前發一個月按濟薪水時竟一律扣留十元全薪共十八元扣十剩八更去二三日之旅費一月薪金直等於無因之各路教員多不甘服現下南路校長郝某已在教育廳呈訴教育廳正在調查處理聞高見事將敗露乘教育會會長皆不在會硬向庶務某索去教育會議事錄改換原文上星期六教育會有人到所索取高某因改印未竣尙未發還但此等事實將證實其擅改議事錄之事跡將來恐難輕易了却也

●南滿中學生旅行

南滿中學校以時屆夏令景物青新特於十三日教習帶同該校學生八十七名赴本溪湖旅行即晚搭車返校云

●煤鐵公司總辦更迭說

近據傳說煤鐵公司該總辦久居省垣絕不辦事張使已擬更動聞其遺席以安東採木公司理事長李香齋調充遺理事長另由使署某顧問接替云

●警察廳預防虎疫

虎烈拉已發生于日本而大連爲交通口岸火車往來難保不傳染來奉警察王廳長負有地面責任自應預爲防範故已飭令清道隊將各處厠所徧撤石灰並督飭清潔夫勤除穢物嚴查戶口講求衞生云(恭)

●畢郵務長將調查分局

新任東三省郵務正局長麥連達自接任以來整頓局內各事不遺餘力各縣支局應行調查是以擬令副郵務長畢德森赴各縣巡視以資考核云(詔)

●電告公債中籤號碼

張兼省長昨接財政部來電謂七年短期公債第五次還本之抽籤在中央公園開籤號碼如下(一)零一(二)一八(三)二五(四)三一(五)四二(六)五二(七)六八(八)七六(九)八一(十)九八張使已轉告各機關知照云云(儀)

●畢業女生紛紛出校

女師範畢業生三十餘名除受各處聘用外凡未受聘之各女生十餘名既經畢業自無在校之必要故該女生于昨今兩日紛紛攜帶書籍出校云(工)

●登記催收員下鄉

瀋陽縣西路登記催收員邱某經地方廳調回遺席委金鎔三接充茲聞金氏因事未克就道聞現在張廳長恐該路事繁致多貽誤故日前催令金鎔三前往云(儀)

▲長春▼

●整頓錢法之好消息

自徐省長回吉後整頓錢法之說喧傳殆遍日前據政界中人所聞之通源號傳出消息該號富在商家內與省城財政機關最通聲氣謂據省垣來函省長已經決定整頓辦法將永衡紙幣與奉票價格一律□照張巡閱使往歲取締銀行錢號之成例一俟鮑督軍回省即可實行云

●催辦義務教育

本埠縣公署昨奉吉林教育廳訓令內開略云道立中師兩校業經改歸省辦此次騰出之款連同本年遵照省議會議決案新增之學務晌捐均留作推廣義務教育不得任意挪用仰該知事轉飭各勸學所長遵照迭次通令迅即調查學齡兒童確數先將各該縣區義務教育于民國十年一律辦理完竣吉林長春兩縣應將此項專款妥爲支配推廣各鄉區義務教育并九年度國民學校應設校添級之處亦即妥速計畫云

●中師校改歸省立

本埠道立中學師範兩校因經費不足曾經道署一再呈請省公署改歸省立迭誌前報茲經教育廳呈奉省長公署核准于本年七月以後實行改歸省辦該兩校經費應均由省庫支給所有各縣認道校經費應解至六月底止聞道縣兩署昨已接教育廳公文前有各校虧欠未清之欵應趕速解齊以便結束云

▲吉林▼

●徐省長政躬違和

徐省長近因勤政積勞又加感冒風寒於上星期日偶患頭昏之疾旋經秘書方凱廷調治漸見痊愈詎正在攝養中又患痢疾每日洩肚數次政躬愈弱仍由方君調治須妥爲靜養未知何時可占勿藥也

●宋督辦留京原因

據東鐵督辦公所息消宋督辦刻在京預備開東鐵股東會議並商該路興辦各事此外關于鐵路外交事件亦與駐京有關係國之公使交涉一切并與交通外交財政三部有商議宋公者均應就近辦理免致到任後往復周折故來吉之期約在端節以後云

●寺田技師之任務

日本東京外務省(外交部)派技師寺田氏來吉于日前十三日早車到吉寓商埠日清旅館採寺田氏此來專爲調查松花江上下游之水量在吉寄留二三日即行去吉云

▲營口▼

●領班升充局長

本埠電報西分局領班袁志良學識優長經驗宏富極爲當局所器重到差以來辦事勤能著有勞績現經省垣電致監督將該領班擢升八道江電報局長袁君奉令後已將局務交代清楚擬於日內束裝就道前往八道江履新云

●令保甲歸入清鄉

縣署現奉東三省清鄉總局令開略謂本局清鄉自應以指揮巡警爲要務惟人數太僑不敷調遣是以呈請將保甲歸入清鄉範圍以補警察之不足而助清鄉之進行凡清鄉專辦及警界各員因負有清鄉之責自此次規定以後凡各縣保甲委員亦均派充清鄉辦事員該員務當督飭保甲長等稟承本縣專辦補助調查員實行辦理十家連坐并督飭各該□于清鄉起時逐日下夜下道務期通匪濟匪窩匪之戶悉絕根株以期地方安謐實爲各辦事員是賴仰該縣知事遵照辦理等因該知事奉令後昨已飭保甲一體遵照認眞辦理云

▲大連▼

●水野氏來連收捐

旅順民政署警務主任水野氏於十日前九時因奉該署長命令來連收取建修武德殿捐款事既完畢即遄返旅順覆命云

●稻葉氏檢閱警務

關東廳民政部稻葉警視於十日午前來連檢閱民政事務當時由湯淺課長隨同各員校閱一切閱完畢之期當在三日以後云

●富士會社已喬遷

市內紀伊町富士合資會社近因擴張營業鞏固基礎原有舊址不敷應用遂在山縣通實有地皮若干建築高大樓房刻已竣工於昨日舊有一切器具全行搬移定期開業云

●聯合會又開會議

自開豆餅風潮後本埠油房各家所製油餅日見落價均有停碾之風說現該聯合會會長爲維持現狀起見于日昨午后三時召集各議員會議徵求各家之意見至五時散會所議結果尙未探悉

●對於裁工之戒備

沙河口滿鐵工場裁人之事已于八日午前實行但被裁人員當時由警兵彈壓亦無何等舉動現工人等返國者已有一半其餘仍留本市官署恐伊等乘機竊發或起暴動故連日派警夙夜戒備以防不虞云

▲哈爾濱▼

●俄人挖壕之交涉

本埠紳商各界以俄人在八站挖壕事特于日前假座商會集會對待茲查是日到會者約千餘人經臨時主席將情形報告後全場公民異常憤激衆謂松江源遠漲落無恒前數年之大水若非公民竭力築堤險成澤國防之尤恐不周焉容導之深入且俄人只圖自己私利不顧全埠安危尤爲令人憤慨無論俄人如何挖築爲保全數十萬之生命財產計有非請交涉員嚴重抗爭達到取消目的不止云云聞已呈請濱江交涉員嚴重抗議云

●戊通公司招股訊

哈埠戊通輪船公司近因江水低淺航業不甚發達所入不敷所出衆之該公司修築碼頭房宇所費不貲經濟益形困難日前該公司經理謝霖赴京聞係向當事會商議擬續招股本若干藉以維持

●大宗難民抵哈

本埠日昨由伯力來哈三江輪船載有中國難民約二千餘人輪船停泊碼頭後警察登船查驗護照驗單有疾者悉送醫院施治閱散者由中國商會及地方華官設法按插據難民言伯力之亂物財產盡歸烏有難民到哈以今爲始而他日猶有運送艦載者不可以數計該船載有俄人二十餘家囊無餘蓄露天寄居並無棲宿之所殊堪憫惻哈地俄官及地方團体兮不爲之設法撫若痛瘭無關云噫

▲西安▼

●令學校嚴防罷課

督署奉省督務處訓令案准天津警察廳函開內稱北京各學校風潮罷課之事動正在積極進行中查此次京內各學校學生發起全國大罷課係分四路運動其第四路爲奉天吉林等省此種舉動雖不能盡指爲實而經檢查郵件所獲證據甚多事關大局亟應設法預防以免再起風潮相應函囑查照核辦等因仰該知事即便查照轉飭警所遵照辦理勿稍疏忽奮知事准此特令警所照辦外並令勸學所長劉克治函知全境各校教職員等一律嚴查學生行動以免滋起風潮而重學務云

▲西豐▼

●縣公署會議誌聞

縣知事牛芳九日昨招集全境五路區官四路保甲總長與警察所長閻化民等大開會議聞所議之要政係嚴行清鄉以絕盜源整頓警甲而維防務並提倡操辦崇儉會等等公同討論數小時始行散會云

●警察所裁添偵探

本邑警察所原有偵探二十餘名專爲稽查烟賭訪緝胡匪之用詎該偵探稱職者固大有人而溺職者亦復不少日昨所長閻化民爲愼重用人計大加淘汰只留偵探十名以五名留居城內以五名撥外派路今晨已經明令發表云

▲開通▼

●清鄉委員來開

東三省清鄉總局委派叢廣才來開襄辦清鄉事宜於月之十三號在縣公署召集警甲開會討論積極進行調查城鄉戶口編造連坐保結凡通匪濟匪窩匪煙賭各項涉及清鄉範圍者俱由清鄉總局處分究竟能否除莠安良姑誌之以觀其後

▲康平▼

●委員會議清鄉

東三省清鄉調查咸員夏玉山於本月十一由通江口來康當經小搭子一區區官趙向辰帶隊護送到縣寓公署內擬於本月十六日招集全縣警甲及農各商會長人等開會協議清鄉辦法如何進行以便從事調查得保公安云

▲農安▼

●爲民請命之成功

農安於民國七年各農民紛紛來縣呈報被水成災之地畝請免租賦以恤民艱當經縣署派員會同蒙員前往勘驗明確並查實被災地之數目旋經徐笑峰縣知事爲體恤民困計當將查明被災地畝及地主之姓名按照被災情形分別重輕決定等次具情具請省公署酌核蠲緩復經省署據情報部經部核准按照等次分別蠲緩各在案日昨徐知事奉到部令即將災地共計四萬餘晌地主張副戶三千六百餘人及蠲緩之期詳細布告俾衆周知云

●知事獎勵保衛隊

農安保衛團改編保衛隊各情迭誌本報茲徐知事以編成已久遂定于本月五日召集全隊來城以便校閱而覘成績屆期徐知事偕同各界要人前往參觀該隊人馬軍服槍械等物無不鮮明整齊按次操練陣法俱佳參觀諸人交相贊許徐知事爲勉勵人材計遂自捐市錢兩千吊分賞各隊兵並在署備席安會該隊各長官云

▲五常▼

●分調團警勦匪

五常縣四合川胡匪抗拒官軍各情已誌昨報茲聞刻經縣知事李葆三及勦匪辦事員于蔭軒電調榆樹德惠扶餘双城等縣之保衛團及警備隊約計二千餘名諒不日即行到五會同堵勦以清匪患云

●斗官與巡差受傷

五常稅捐局隻斗官姜某年二十餘日昨乘紅馬上街飛馳如電其馬受驚將姜某跌下將腿摔壞並有該局巡差趙某在南門外高家賣房按月私勒月捐百吊此次高某業將此項月捐交付趙某而趙某復向高姓索取因此高某懷恨在心趙某于昨晚赴高姓隔壁散遊經高某瞥見趁夜黑無人遂以木棍將趙某之鼻梁打塌今聞已將高姓傳局送縣究辦聞者皆謂爲二人之報應云

▲甯古塔▼

●趙局長吃烟無忌

本邑稅捐局長趙某到差以來對於局務一味敷衍絕無起色茲聞該局長以善吹拍之故取得各界歡迎遂在局內吸食鴉片即有客前來談話亦大吸特吸絕不稍事忌憚未務有管理責者亦有所聞否耶

▲方正▼

●追悼長警

由吉來方剿匪之警備隊在城東南磋草頂子與匪接仗陣亡之長警數人業購上等棺木收殮復往各界公備冥鏹冥資等件約需吉錢萬餘吊之譜于六月三日開會追悼同向靈前致祭以表哀忱而慰英魂云

▲黑龍江▼

●嚴查懇民之辦法

省公署接准內務部電略謂江省地居邊陲人民稀少土地廣多近年以來山東直隸一帶之貧民前往該省墾殖者頗多亟應設法取締以免流而爲匪探其所擬辦法約分四端(一)杭查新增入之人數(二)各民有無一定營業(三)有無基本金額(四)有無遷移他處云云聞省長接電後即通令各縣局一體遵照辦理矣

●教育廳長之新計畫

省教育廳長自到任以來對於學務異常注意茲得最近消息譚氏現擬定整頓學務辦法五項(一)擴充全省義務教育(二)改良各縣通俗教育督飭講演員實行講演(三)實業學校趨重實利生利主義務期造成有用之材(四)嚴令各學校編制教育教案按期呈送考核(五)追加各學校經費以資擴充云

●譚廳長告誡教育人員

教育廳長譚心之以教育人材缺乏愁於教育前途有碍特通令省內外各學校校長轉知各該教員畧謂本廳長蒞廳以來考核省內外國民學校深信其小學生之精神中隘有無限景之富強文明種子特非有良好之政治與良好之教育不能發育耳嗣後各該教員務以傳眞傳熟之教授方法敎之方能使其自覺自動嚴正活潑始盡教授之天職然教人科學必須自己有科學智識與能力而後使人眞有此智識與能力教人道德非自己有道德不可其常教員不能編課本用他人之課本爲模範教人是欺學生也則教員一舉一動均係兒童之模範如能把學生當貴心去了纔能養成自治能力而後作一事有一事之益以免我江省學生陷於枯槁悲慘之境云云

●軍法峻嚴

陸軍騎兵第二旅第一團第二營軍士高希永等三名六月四日晚九鐘在永安里三等妓館龍雲閣與茶壺衝突致將其頭部毆傷甚重並搗毀一切什物當被軍警督察處查街官軍撞遇立即將高希永等三人綁送該處一面傷人將受傷人抬送官醫院療治經該處審官車蘭田提訊高希永等供認搗毀娼館打傷茶壺屬實該處長張明九以軍人故犯軍規殊堪痛恨將該團長杜俊峰及營長賈輔臣電請到處會商辦法江團長謂該營明日(即六月五日)開拔赴滿洲里駐防高希永等擾亂治安本應歸該長官依律懲辦而該營又在拔防之際無暇顧及請處長逕依軍法核辦等情該處長以案關軍律急不可緩遂以將高希永等三人一律處以死刑即於六月六日早八鐘綁赴刑場槍斃云

▲訥河▼

●防軍更調

本邑左近一帶入夏以來胡匪屢次搶掠若非兵力雄厚不足以資鎭攝上峰有鑒于此令將駐黑河奉陸軍步兵第四旅第二團一營二營一二兩連調駐訥河嫩江兩處其原駐訥街之騎兵團第一營調往克山現步兵第一連業已到訥惟因騎兵團牛營長勦匪未歸一俟該營長凱旋時即行拔防克山矣

▲海拉爾▼

●知事禱雨

久旱不雨稼禾待斃合邑農民咸抱隱憂縣知事張子璇關心民事于日昨邀知農商警政各界柳帽赤足同赴龍王廟設壇禱祈以期早降甘霖不知四海龍王能果從人所願否耶

●嚴緝在逃陸軍

陸軍二十九師百十四團二營營長護兵許振三係直隸涿州人於本月三號潛逃攜去自來得槍兩桿八音手槍一桿大洋百元該兵目無法紀逐派人四處探訪詎知亦杳無踪影現正通令嚴緝云

▲老城基▼

●警學衝突續聞

肇州縣立第四高等小學校與警察所衝突各節已誌本報茲聞衝突後因碍雙方機關面子屬經士紳及商務要人從中關說和平解決該生等誓不甘服紛紛罷課聲稱若再不罷課歸裝務處恐被巡警將腿打折不能歸家等語校長張文翹無法阻止暫聽罷課歸家聞日昨勸學所轉請縣公署支知事特派關警勻查如何了結姑誌之以觀其後

批示

▲奉天實業廳批示

原具呈人樊文光　呈一件爲遵飭分省長減禮畝捐辦法

呂延勘被駁請收回前批由　呈悉查此案前據復縣呈報該商並未依限齊集瓦房店候勘斷難久待致誤查勘經限等情到廳本應照例撤消前經本廳予體恤另行佈告仰該商等寬限一個月帶同測繪人來廳依據指劃部分改正礦區呈候核辦乃該商復逾限期一月之久並不聲明更正則是該商甘心放棄自應援照礦業條例第三十一條之規定將該呈請案取銷當經明白布告嗣據該商陳述後經批示在案今復呈前情聲稱一再呈請本廳縛查等語此項呈詞殊屬砌詞曉瀆應勿庸議此批

▲奉天實業廳佈告

查礦商張鴻飛呈請在原探海城縣大嶺村南滿若土礦增加區域一案業經呈奉　省長核准呈部請照惟該商於礦區位置方向距離表一份未據補填到廳無憑轉合行佈告該商迅速依式填送切切特佈

右仰礦商張鴻飛知照

專件

奉天省議會會議速記錄(續)

晋但既定標準即應由會決議施行後不然教育廳定一標準警務處又定一標準不免彼此分歧發生抵觸且各縣警察變更標準有多至兩三次者或由警務會議變更或由各縣自行變更本員調查時日覩其情極爲紛亂以上各節本席均不得要領故提出質問請委員逐一答覆(劉委員)省地方預算自去歲發生即由國家及縣地方預算劃出一部作爲省地方預算當時由財政廳電達財政部以省議會有審議省地方預算權爲理由懇列科目未列細數電部後部索收支細數因復縣海龍洮南三縣司法經費未確定八年度預算全部未能送到國會開會時來電令造八年度國家省地方預算比照七年不符者限七日內呈覆彼時未呈覆者即因司法經費未能決定故也財政部式册尙未寄到僅將總數寄來各有增減細貧民習藝所營業行政二部政部分由財政廳領欵二萬營業部月報廳向來不解餘利成作公積金或作資本金均由該所自定惟去歲拍賣商品陳列所物品之時政所又增加資本若干即按五厘生息作爲官利故辦理預算照此列編此其十(主席)委員已逐項答覆此案可否即行交股如有疑難處俟開審查會時請委員出席說明(衆呼可)請委員退席(劉委員退席)(主席)此案交財政股審查(主席)按議事日表第四案請願股審查蓋平縣農會會長周連昌等請議地畝捐現省長既通令減輕人民之担負地畝按照三等納捐而山場自應與地畝一律減輕剪場亦宜分上中下三則徵收捐欵理由均屬實在本股審查結果贊成代省長是否有當應請公決八號(何雲)本員對於此案甚爲贊成惟稍有疑義財政廳現定地捐亦分等則上則三百畝中則四百畝下則五百畝

神皋雜俎（本欄歡迎投稿）

小說

小說　海外掘金記（四十二）（儂　屿）

據更生的意思。等這俱樂部有了成績。工人的私德。都有了基礎。便打算把勞動時間。和不平等的待遇。都要向英人提出抗議。誰知道剛兒了一點眉目。公司裡的職員。也時自防範起來了。警察署也不時的偵查起來了。不但所抱的志願。不能實行。便是俱樂部內部的進行。也了這時。也覺得諸多掣肘了。更生滿腹的熱心。已然涼了一半。暗道。什麼事也不是弱國人民能自由辦的。我不過辦這樣一個俱樂部。便招得英人大起猜忌之心。待虧我們中國。還有獨立國的名目。假如也與朝鮮印度一般。喪失了國家主權。版圖歸了他國。我們這群華工。還能在世界上活着嗎。如此看來。國苟萬亡不得。不必說了。便是弱一點。也是不能享平等幸福的。這個道理。我已經明白了。我還在這裡作什麼。不如歸家去。把外人虐待華人的事情。對我們一般父老說一說。將來也可以使後來的國民。長點志氣。想罷。便去找總工頭。把要辭職回國的話說了一遍。求他向總辦去說。這個總工頭。也正不樂意生近日的舉動。聽說他要回國。正中下懷。樂得他去了。只剩下一群無志氣的華工。愛嫖愛賭。沒一些團體。倒是容易駕使的。不過面子上更生也是一個副工頭。似乎也得敷衍幾句。當下笑着向更生說。老哥。你幹的挺好。再說總辦合他的交分子。也很器重你。為什麼忽然要歸國去。更生說。近來的事。不打我心上來。再說我已離家三四年了。不知妻子死活。幸喜手裡剩了幾個錢。買得起船票。為什麼不歸國去。省得在這裡終日有人防着。不得自由。歸國去。一般的能弄飯吃。那總頭聽了。知他為俱樂部的事。犯了牢騷。然而正利用他去。也不便挽留。當下允與他去同總辦。不在話下。若論更生此時的地位。與普通華工是不同的了。為自家打算。原不必灰心歸國。無奈他的性質。是好勝好強的。當他進山掘礦時。沒一天落在人後。如今得了副工頭。也要替夥伴與點有利的事。絕不專為一己打算。誰知事不隨心。把高興打斷了。所以幾想起犧牲這工頭地位。這樣看來。他倒是很有責任心的人了。（未完）

實事小說　風裡哭聲（二）（天柱寄萍）

那孩子道。後來馮定夷。不知怎的竟在本省得了什麼官啦。什麼長啦。我父親聽了這個消息。可就起了投奔之意啦。誰知求福反倒招起禍來了。正說到此處工夫。那老嫗也不哭啦。看看我們。嘆口氣說道。打聽這些事作什麼。我們答道。打聽打聽。也不打緊。不過廣廣見聞。那老嫗道。我兒子原是無病的人。自從由馮某那兒回來。可就臥床不起。一連病了十幾天。一天重似一天。後來簡直變了個氣迷心邪。病死了。說到這裡。又不住的抽噎起來。我道。事已如此。哭亦無益。後來怎樣呢。老嫗拭着淚說道。說來話也長了。我兒子到了馮某那兒。實指望。鬧個一官半職。那知道不給事作也罷。倒起了害的心了。我兒到這里。又是驚異。又是納悶。忙問道。後來怎又回來了呢。他道。那地方出了一個大土匪。外號叫作甚麼蓋的。鬧的狠凶猛。因為把某長官合團捨了去啦。那長官氣的還了得。當下即教馮定夷。非給他拿住不可。誰說借力的匪首。那里拿去啊。誰敢啊。可巧我兒子。那時到了。馮某急於邀功。頓生了豺狼之心。硬說他是給匪人探聽消息的。問了好幾個。我兒子百口難分辯。怎樣說法。也是不行。若再不招。就要動刑。我兒那兒過這個。無可如何。只得含冤招了。當下收在監裡。幸喜身邊有幾塊錢。把看守兵打點好了。未給他帶上刑具。只有兩個人。守着。夜深人靜時候。看守也睡着了。可就逃出來啦。連夜往家跑。一連十數天。幸而還沒被人追上。到家可就病啦。我聽到這里。不禁心裡憤着不平之氣說道。你老是飽經世故的人。只不告他一個負義忘恩。誣良為盜呢。他道。那里是告狀的地方。雖有錢能行嗎。老劉道。現下的世俗。那個不是水性楊花。黃金勢力的朋友。道義相交有幾個。老劉道。天不早啦。於是安步當車。徐徐走來。回到家裏。把這些事情。寫在紙上。投個稿。就當作諷時小說吧。（完）

筆記

冬鳴齋筆記

▲工程師

師。英人。清時膺聘。計畫省垣電燈敷設事。頗有功績。外人為我辦新事業者。酬金率從優。故師薪甚豐。雖生活較高。亦有裕餘。常蓄金作善舉。庚申春。師蓄日金八千番于日本郵政儲會。除將票據寄贈醫日學校。而不示以名。學校獲票必欲知其人而叩其意。詢之郵局。因而得謁師。問故。師對不知。深請之。師以欵作善事而已。奚窮其人為對。吾聞人道之如此。

冬鳴曰。嘗見行一善事。惟恐人不知。非心存乎善。沽名而已。若有行善之心。又有行善之實。獨諱行善之名者。何有其人哉。師以金徵不足名。尚思所逃乎。抑諱有心之善。以矯世乎。噫。高矣。

▲侯氏

瀋陽富貴。半出山林健者。半出旗族。他塞家也。思罩念舊。頗以多妻相尚。而閥閱大柄。多在次妻。浸浸歸之。如慶公之重。不嫌以猶所謂社會之中堅。家庭之主幹。亦子妾人。晚近士夫之習尚可知矣。侯氏有女。態妍姿媚。受學校教育者若干歲。靚乘電車。樂綺紈者。之得寵乘時。立志為確豪妾。父母勸。不聽。卒從某將軍。作第六如夫人。嘗兒其馳車過母家。與舊日姊妹行談。顧矜之氣充眉宇。

冬鳴曰。為奴為妾。人生役之至賤者。自非情事萬不獲已。鮮有甘之如飴者。世為虛榮而甘于出此者比比。固不止一侯氏也。

諸文

吊膀臺記（天絢）

新世界有香國。國屬有溫柔鄉。鄉之南為臙脂。其上即梳妝樓。樓頭為吊膀臺。乃是鄉勝景之最。相傳臺建自阿嬌。今皆無可考。故不詳。臺屢圮而屢葺。久而不廢。或為書棟刻桷者。宏麗尤甚。才子作人。幽會多假之為。而粉白黛綠者。每值春思如潮。情魔欲烈。闌凭檻檻。爭妍門媚。由是吉士出而誘之。姤也秋波微傳。眉語暗傳。托眼角以自媒。示懷春之微意。俄焉蓮鉤輕動。小立春風。歛綠意于柳葉眉梢。湧紅潮於桃花粉頰。盈盈不語。脈脈含羞。一笑嫣然。黃昏暗約。心事自成。幽期遂訂。文君生憐才之念。相如遂竊艷之心。不倩冰人。無須月老。桑間濮上。鳳侶鸞盟。視為極樂。彼夫鄧尉探梅。尚湖春風作使。漢皋解珮。曾託秋水為媒。好事自古多磨。芳心即今易遂。紅豆方生南國。綠章已奏東皇。任他恨海難填。奚煩精衛。縱或情天欲補。安用女媧。是臺之於情場。蓋有密切關繫。余昔曾登臨。特紀陳迹之盛。藉告登徒。茲者風光旖旎。偶憶舊遊。曾一再往。然已非曩日之盛矣。嗟夫。春夢靡常。勝地不再。向之嬉春女士。今果安在耶。然登斯臺而撫今昔感者。其惟忘情之太上歟。鏡花水月。轉瞬成空。妥為之記。用識不忘。

品花

營河觀花贅語（劉醒吾稿）

秋芳院之張郁文女史。營川產。年方登瀛。貌如碧玉。綽約多姿。柔情善感。神仙中人也。幼失怙恃。依叔過活。年十三。入學讀書。聰穎過人。頗有女才子之目。卒以顛粟纏綿。日不暇給。遂於志學之年。而輟學。蓋末竟其志也。叔素寒。家無半畝之田。身乏糊口之技。入不敷出。坐食山空。甚至日僅一餐。朝不慮夕。無已。始適女史墮於孽海之中矣。女史惟有以淚洗面。自嘆命薄耳。自樹艷幟於該院後。芳名藉甚。素為走馬諸君所嘉許。多有津津樂道之者。余既耳其芳名。至諗。願見之心強切。第苦不得機緣。無由問津。前承友人老五。邀充副使。乘遂欣然許之而往焉。一見傾心。兩情脈脈。談情說恨。頗具同心。而女史亦別具青眼。特用一種綿情意待余。酒綠燈紅。殷勤勸飲。欲以慰余離懷耳。噫。余何人斯。天涯遊子耳。隻身奔走。四海飄踪。護花有意。縱嬌未能。自傀饕秀色後。余之腦海中。無時不置其倩影。愧無以贈。率成四絕答之。藉申感慨。

終年作客感離家。多病多愁恨轉加。流倒窮途誰是伴。對卿如見故園花

湖海浮沉已半生。煙花到處有逢迎。偎紅倚翠尋常事。第一知交合屬卿

寄贈青衫憐才處。我有傾家買笑錢。誰謂桃源仙路遠。劉郎今又到天台。

才貌如卿自可人。相逢萍水亦前因。恨儂未預藏嬌計。莫負名花竟委塵。

文苑

與孫家麒張海珊趙清甫談時事柬半園老人十六韻（錄昨）（方孝穆）

中原回首戰雲生。為恨癰瘡氣不平。負國何能收殺運。忍心偏好弱動名。國家屢下求賢令。將相誰舒濟世情。守土長年惟縱盜。師勞財匱寇縱橫。

大局艱難亦可哀。儒生原為濟時來。縱鞍我之從戎策。倚馬誰為撥亂才。揮手干戈唯涕淚。驚心烽火總疑猜。狂歌寄語諸軍統。珍重賢豪出草萊。

醉後談兵心落落。愛來看劍意疎粗。讐忘痛哭陳元首。胸有危言諫大夫。有用年年真我棄。無多才技要人扶。時艱空下劉蕡淚。日對浮雲望故都。

述舊悲往事也（方孝穆）

唾壺擊缺復狂吟。時事低徊恨不禁。志短英雄操技拙。才粗生怕受恩深。金戈鐵馬他鄉感。落日浮雲舊侶心。江上鍾期人已杳。更從何處覓知音。

幼知推讓便前因。況解承歡慰母親。屈指姑姨諸姐妹。聰明誰似我夫人。

記得當年未長成。肩齊垂髮語難清。溫柔事事知儂意。第一傾懷似性情。

偕行慣向小園遊。已解含情未能羞。暗折芙蓉比顏色。朝卿作插玉搔頭。

每聞相婦輒心驚。一種深情不敢明。事到乖成忽使命。須知此意為芳卿。

病至垂危始定婚。阿姨親口畀王孫。爺心酷似潮歸海。十載難消反復痕。

迢遞雲山隔錦城。扁舟自悔遠行程。滿腔幽隱無由訴。一夜思卿直到明。

母病曾聞割股來。兒兼為我守長齋。暗中揮盡傷心淚。此德何年報得回。

隔牆曾聽讀書聲。追憶當年小往情。獨倚闌干屢惆悵。名花空對憶飛瓊。

年來屢欲負更盟。為守堅貞死看輕。我未成名君已苦。深慚肩字負卿卿。

一局從消一局來。暗中消息費疑猜。子離種種情何忍。為愛黃金不愛才。

已將此願結來生。百折千磨事又成。此夕若教譚往事。想應痛煞別時情。

祇為牽牛少聘錢。遲遲始至藕花天。無情翻恨鸞交使。誤我婚姻整二年。

諸多成友勸更盟。一意遲延總為卿。緩使事眞成畫餅。閒君玉貌作除生。

花為容貌玉為神。艷似芙蕖出水新。歎息天心非冷冷。故生佳麗嫁才人。

吾家有妹甚青年。無父從兄絕可憐。忘後待選須籌我勸。愛護望卿賢。

弟夫人定是嫂嫂。望我髫年中甲科。此係嚴慈還自戲。問卿曾記此言麼。

雜報

▲奉天▼

● 警察放棄職務

同善堂擬將在九門外建築之市房迅速工竣（該堂在九門外建築官房已閱半年之久）日前曾派教養工廠之苦力多名前往幫工並請由警廳派遣警士三名前往看守以防苦力潛逃看守之警士宜如何謹慎以重功令不意看守之警士劉忠濤曹景蘭二人竟乘便往妓館冶游僅留警士彭文臣在彼看守劉曹二警在妓館與妓女淵要突被該隊隊長查悉堵在室內除面加申斥外當即票廳懲治云（守）

● 演戲酬神確期

演戲酬神迄未確定昨聞張使以雨未降足加以政務忙碌未暇議及現以舊歷五月十三日為關聖誕會擬即于該節演戲藉以酬神並祝關聖云

● 巡官被控

瀋陽縣某鄉農民徐鳳鳴日昨來省在省長公署具稟控告謂該處巡官設賭殃民袒護至親等情茲聞張兼省長以所控各節雖實難辯仰令瀋陽縣知事趙景祺派員會同警務人員前往調查云

● 是否匪類

昨有東邊某縣人劉某帶同身着便服者一人因事來省即投寓車站附近某客棧不知如何為某機關偵探查見形跡可疑當即抓獲搜出槍械一支帶至官署訊問究竟是否匪類尚未可知（後）

● 出賣古貨

據聞南滿車站天泰棧新由興京縣來一客人某甲攜帶古甄一對古碟五隻並有古錢甚多一律出售聞城內各古玩舖前往購買者頗不乏人（後）

● 公園近況

西公園去歲受小河沿之影響遊人稀少今歲關委員于園中之經營甘未少懈百花爛熳樹木蔥蘢昨過其地見有茶肆三四五所露天商攤六七處遊人往來不絕聞侯補節後仍擬在小綠天設小舞臺由京師邀人演小戲俾遊者耳得之而為聲目遇之而成色云

● 擅傷幼童

大東關都統西胡同關某之子年僅八歲日昨持竹筐赴街買菜忽由西來一人力車因道路狹窄躲閃不及將該幼童左腿撞傷惟不甚重車夫劉長滿當與以小洋一元始去（詔）

● 紀念聖母

天主教供有聖母瑪利亞昨為紀念日該教民開紀念會於拉丁館省中凡該教所設之拯貧院男女小學各生咸往祈會祈禱并放烟火數次會場懸有中法兩國旗幟甚多惟不許教外人入會參觀耳（東）

● 飲食宜慎

有與作賈者以放印字錢為業前晚在小康里某飯館食蔬瓜螃蟹等物並飲京燒酒斤餘回家後即覺腹痛不堪繼而吐瀉大作據醫云係因所致服藥數劑亦未見效今晨已奄奄弊矣（高）

● 庇護賊子

省議會後身有崔某者夫婦年各四十許有子年方十餘齡嬌養異常其子昨在同院居住之于某家串門乘間竊去金鐲一枚回家後交付其母詎後于家偵悉向之質問崔夫婦竟不講理並云其子向無過犯誰敢誣以作賊大鬧不止云

● 遊客竊鐲

西站某班妓女小鈴前晚留一胡姓客人住局晨起頗早該妓尚在睡鄉竟將其手鐲竊去該妓醒後知覺未敢告知其鴇母即懇大頭客朱某代覬一枚與前鐲相等藉以掩飾云（高）

▲長春▼

● 既霑既足

本埠自春徂夏迄未得雨是以紳商發起設壇祈雨同許願戲日前天降小雨涓滴不過指餘所設之壇仍未撤銷至昨午竟油然作雲沛然下雨既霑既足禾苗勃然而興是以各界莫不欣欣然有喜色云

▲吉林▼

● 巡官曠職

警察之設原為保安地面起見煙匪之禁理宜從嚴而省內第一區巡官屈伯姝雖知管區內張較子匠溫敬之等均以販賣鴉片嗎啡為業毫無忌憚不但嚴格取締且時與接洽其居心何在誠堪痛恨有警權者局速認真查辦俾該警官不得舞弊營私逍遙法外庶於行政治安雙方有益而以下璩上之弊亦可以息矣

▲營口▼

● 負債潛逃

本埠東二道街寶聚長磁器舖執事張顯寶居心叵測行為詭詐近因債臺高築無法彌補遂于前晚私自潛逃各債戶聞耗當即報告該管第一警察署請為查緝該署當即派警將該號舖墊暫為查清收管以便按欠債之多寡而支配之聞其虧欠債務一千五百餘元舖墊僅値洋三百餘元云

▲開原▼

● 演戲酬神

入夏以來天氣亢旱農民不得播種前經縣知事章條三為安慰民心首先設壇祈雨是以各鄉相繼求雨者接踵而起茲以祈雨三日果獲甘霖城東丸社十九連屯會首公議演戲以答神庥已擇於舊歷四月二十八日開演云

● 淫婦賴姦

本城住戶高某游手好閒不務正業娶妻劉氏性極淫蕩前與同姓某陳倉暗度結有珠胎被本夫查悉責罵不堪劉氏向夫要求允以結端詐財允夫懲罰該氏遂以王鳳山稍有積蓄恐窮顯姦王某畏其悍潑果給錢款以資了結云

▲八面城▼

● 兵毆民婦

昨十一日本城西街路南日本補隊駐所因官長公出某兵無忌不知何故將門前過路婦人趙氏拉進門內飽打一頓傷痕甚重聞經日商西太當執事西尾為吉出而調處當轉日醫診治花銷乡蕁均歸該兵担負始寢其事云

● 孝友可風

城西三十里牛家窩堡牛英牛令牛忠兄弟三人其父早年逝世母氏守節撫養三子經營家務耕讀相傳為鄉勤苦去年忽得中風之疾年七十餘勢難醫治而該兄弟等覓請良醫竟獲痊愈且三子平日和顏悅色晨昏定省均得其母之歡心聞者謂牛氏兄弟孝友若此可以風矣

▲哈爾濱▼

● 號房野蠻

本埠道外警察總號房某甲性嗜冶遊揮金如土以致所入不敷所出拖欠商號之債不勝枚舉往討者始則支吾其辭繼則恃勢行兇昨有太古街某號櫃夥前討貨資該號房大肆野蠻該櫃夥稍與理論卽行飽以老拳聞經某警極力勸解始行作罷噫該號房如此野蠻未悉有管理之責亦有所聞否

● 衣冠禽獸

本埠道外平街住戶蘇某係湖北人在哈有年家道小康其妻早年逝世僅有一子聘得某姓女為妻年已及笄貌極秀麗久為蘇某所垂涎日昨乘其子外出竟引誘成姦正兩情繾綣時被其子歸來撞見將妻暴打不堪其妻羞憤無地於昨晚（卽十一日）私吞金鐲一個幸經其夫請醫診治未致殞命云

▲西安▼

● 大旱望雲霓

西安境內入夏以來天氣亢旱糧價騰漲雖經官家極力維持而人民盼雨之心無時或已日昨有城西孟河鄉農民數十人科頭先足頭帶柳枝手執小旗扛招龍王木牌鑼鼓喧闐遊行祈雨一種愚誠於叫號聲中大可想見矣

▲東豐▼

● 知事求雨

本邑自春徂夏雨水稀少旱象已成農有難望有秋之勢縣署裴知事為民請命特于月之五日召集各界設壇求雨并禁止宰殺三日以表虔誠家家均置水桶插楊枝未識蒼蒼者天何時沛然下雨也

▲義縣▼

● 拿獲針犯

邑城東北角住戶傅祥素無正業前曾充當差役因與窃賊暗通被革嗣後在街行窃私吸鴉片偷打嗎啡無所不為去歲在東街窃得孫小舖線毯洋麵等物經警察拘獲送縣懲辦判罰數月徒刑今年二月開釋仍在街市非偷卽盜昨十一號在城隍廟胡同高大包家正打嗎啡針被第一區巡長趙香林帶警查巡街巷偵知隨卽拿獲因高大包年老染病不能行走未便帶區比將傅祥並針具等物一併帶區懲辦云

▲通遼鎮▼

● 盜犯正法

去歲十一月間縣屬潘家店住戶李慶福家被盜搶刦并擊斃事主李洛喜一案經遼荒警察三分所劉巡官訪獲盜犯孟憲寬西拉門高力土盧日祥鐵寶山等四名送縣飢辦經富知事訊明强搶不諱詳請上峰於日前將該四犯一併綁赴刑場槍斃示衆云

▲柳河▼

● 祝壽誌盛

柳河縣王知事之太老夫人年逾七旬陰四月二十二日壽誕之期本城各機關官紳商各界先期籌備壽帳禮物各區官巡官各總分中長區長紳商等亦均先期來城以便祝壽是日壽域宏開共收壽帳二十餘架禮物甚多王知事比在公署高搭彩棚肆筵設席款待來賓頗極一時之盛

● 稽查盡職

張山鎮防軍第五混成旅稽查官張植丹第二營稽查官劉子耕二人均係奉天軍官團畢業到防以來兵嚴肅每過星期除餉値日兵　及各連排長嚴查外仍恐有疏懈之處不時便服密查以免滋擾是以該鎮人民商號無不讚軍紀嚴明稽查盡職云

▲遼中▼

● 巡長無理

警察第一區趙巡長于舊歷三月間買得鄉民石某林米一斗言明價洋二元二角買去後分文未交迄今月餘石某連討數次該巡長仍不給價反仗勢恫嚇毫不講理石某無可如何只得忍氣吞聲自抱晦氣而已

▲輝南▼

● 潛逃未遂

邑東大街住戶傅某家稱小康膝下無子遂於去歲娶王氏女為妾詎王女過門後被大婦百般虐待不堪其苦竟於日昨乘家人觀劇之際卽行潛逃嗣被家人聞知追至顧家崗地方將伊勸回安度矣

● 設當濟民

邑城設治以來當商不見發達因利息不一之故江營長關心民瘼首先提倡特遣人在海柳輝濛各縣招集巨資數萬來輝設立實業當以蘇民困而濟地方云

▲黑山▼

● 好雨知時

本邑由春入夏久旱不雨一般農民以既難播種秋收無望茲幸舊歷四月二十六日夜間陰雲密布沛然下雨至次日午前天始放晴以故商賈歌于市農夫忭於野咸謂好雨知時云

● 演戲改期

邑南打虎山車站藥王廟四月二十八日為廟會之期近因天旱不雨該村會首人等許願謂天降甘霖必集資演戲以答神庥前定於四月二十七日開演一般赶會者高搭席棚爭先恐後詎日昨班主來函須遲三日開演是以赶會者大為掃興云

▲阿什河▼

● 廟會盛況

陰歷四月十八日為娘娘廟會之期相沿已久民國肇建伊始該會幾被取消不料近數年來重張旗鼓較前尤為熱鬧日前會則一般紅男綠女前往游逛者絡繹不絕聞小孩跳墻須化香錢百餘文若換替身亦得化香錢五六十文不等即此可見廟會之盛況云

▲樺甸▼

● 勦匪捷音

本縣駐防二營劉官長樹棠于五月下旬率隊勦匪二十二日行至□□河子老集家西山突見胡匪二十餘名當經該隊預備攻擊匪見我軍開槍轟擊苦戰約二時之久匪等勢不能支始行逃竄該隊官兵又追三里許擒獲胡匪毛廣利（綽號占東）又奪獲一名奪回人票劉殿臣劉世臣李長春劉春等四人欲再追擊匪已遠逃無踪矣

● 切銷市帖

本縣市帖之多人所共知雖經馮前知事三令五申迭經禁止無如市面除此市帖實難周轉以故仍行通用近商會已由省借到官帖八十萬吊縣署又行布告限于六月底一律收清收回之帖每日送往縣署已定于月之六日將前所收到者焚燬並請軍警學商各界前往參觀云

● 商團裁撤

客夏縣街防軍空虛匪人屢有進街之耗商民恐慌遂由各商號出資組織商團一隊招丁五十名隊官一員隊長二員以資保衛自去夏六月一日成立迄本年四月底共計十一月閱月隊官王耀東奮勇從事地面賴以安謐近因防軍既全歸來該團無存在必要是以由各商開會討論決定于四月底實行裁撤矣

▲雙陽▼

● 鄉民祈雨

本邑自春徂夏終未得雨禾苗枯稿人心惶恐是以本月廿五日有城西郭家街鄉民數百人虔誠祈雨均赤足露頂頭戴草圈手執五色小旗遊行街市各商戶門首均置一水桶內插柳枝經過時均以清水潑面以為甘霖下降並有一區警兵隨行彈壓以維秩序未卜上蒼曾否憫群民何時大沛甘霖以慰民望也

▲寧古塔▼

● 商號犯賭

本邑東大街某商號日前因打麻雀取樂被縣署查知當經劉知事派法警前往將竹牌人犯一併拿獲送署判罰大洋一百元（合吉帖七千吊）以示懲儆寄語嗜賭者其各小心也可

▲呼蘭▼

● 熱心衛民

邑街天增福商號外棧堆積柴草頗夥於十日午前十時許不知如何失慎突然火起時値風勢稍烈不可向邇及軍警消防隊赶到已將柴草燃燒數堆消防隊幾為束手幸警察總長谷命擊親握水機勇敢直前始克撲滅說者謂谷廳長之熱心衛民可見一斑矣

▲泰來▼

● 除暴安良

本邑警察所長曹判琛到差以來屢破要案現因辦理清鄉偵獲街字盜犯天下紅五洋等五名業已逐請正法四民稱快說者謂泰邑安靜皆賴曹所長除暴安良有以致之也

特別廣告

出兌舖墊

日本站千代田通十一號地價廉古必谷拉今有本行舖墊一概出兌有願接兌者請到本行面議可也定期陰歷六月十六日起二十六日止

民國要聞

●長沙失守後之各方要訊

▲痛責張督規復原防明令 迭據湖南督軍兼署省長張敬堯等電呈譚延闓所部乘直軍換防之際先後侵占耒陽祁陽安仁防線並攻陷衡山衡陽寶慶等縣遂由湘鄉湘潭直逼省城猶復進攻不已我軍不得已退出長沙等語查自七年十月停戰議和以來湘省防線曾經劃定本極分明久爲中外所共見此次譚延闓等乘機搆釁迭陷城邑蓄謀破壞事實昭然該督軍有守土之責自應力爲防守以固湘局何得節節退縮置原劃防區於不顧以致省城淪陷實屬咎有應得張敬堯著即褫去本兼各職暫行留任仍責成督飭所有在湘軍隊迅速規復原防倘再不知奮勉貽誤地方張敬堯不能當此重咎也此令

▲頒發明令之經過 自長沙失守之耗達於京師參陸兩部諸當局當即協議其對應方法惟段祺瑞氏之一派雖令極力主張頒發討伐令果如是必致和會決裂故如前報罪問張敬堯督軍之責任發表大總統令責成恢復湖南原狀此日昨所以得見頒發該明令云又一消息云湘省急電長沙失守情形十二日上午六時到京後政府始尙守秘密直至是日下午國務會議始行決定辦法當時閣員決議褫職留任王占元任兩湖巡閱使吳光新任兩湖巡閱副使決議之後即呈遞公府請總統蓋印發表總統對此議決並無所可否惟以吳光新任巡閱副使一節牽涉湖北且事先未得王鄂督之同意恐誤事機主張改爲湖南檢閱使因此波折故命令本擬責成張督恢復原防之明令業經發可於前日（十二日）發表竟延至昨（十三日）始行發表此爲政府處置湘局之經過情形也

又政府於發表命令之外又有一通電分致北方各省原電意旨分爲三層說法首叙南軍侵佔防地致府息事寧人屢次電致西南勸阻無効之情形次叙張敬堯兵敗退卻失地褫職之失職及政府決定免職留任令其帶罪圖功之辦法末叙南軍野心暴露及破壞和局之責任合觀通電全文雖無討伐令之字樣已有討伐之意云

▲張敬堯退守岳州之用意 湖南督軍張敬堯退守岳州一節外間不察發生種種異傳茲據某方特別報告云湖南原有北軍除張宗昌范國璋李魁元陳德修馮玉祥不受調遣外祇有張督所部之第七師及暫編兩師與混成旅六旅而已然第七師之老官大多陞任補充旅中而此補充旅中之兵卒又未經過戰事故此廣延千里之戰綫斷非少數軍隊可以固守加之省垣軍隊皆係李奎元之部下而李軍不但不戰且在省城大放謠言煽惑人心并聞放火燒搶之舉概係李軍勾通土匪所爲而一遭護衛之張督軍不忍商民塗炭將士露營祇得將長沙放棄暫退岳州以團結軍心厚集兵力再行反攻故張督到岳之日連來電報五次請示中央命令以定攻守并聞張督報告云現有兵力約計四師以上向所帶鎗彈亦甚充足如中央政府果有決心下令討伐則敬堯尙願統率所部以圖恢復惟反攻時中央當持最强硬之辦法以命令統兵大員彼此一致進行北得稍懷貳心如有心存異謀坐觀成敗或倒戈向相者殺無赦則敬雖粉身碎骨亦所不辭云云但不知中央之用意何在耳

佈惟於援兵之發動餉械之接濟仍屬空洞無聞蓋王鄂督之巡閱兩湖以吳光新之檢閱使名雖援湘實則欲顧鄂西已無他暇若特此爲後盾決不能如政府之期望請閱者拭目俟之

▲長沙陷落與各方面 某要人關於長沙失守之報語日長沙不守之原因一來是誤用張敬湯無謀少才能二來是將帥不和各成私意不戰而退所致也現長沙已失之電報迭于日昨到京矣聞大總統接閱此電後大發雷霆之怒當即執筆草一明令痛責湖南督軍張敬堯並與以革職留任帶罪圖功之處罰而倒張派之熊希齡等聞得此訊隨派湘省小有兵力之某某司令及府中某秘書一面奔走于孟公府吳光新之門請其督湘所有前途各條件覆等担負完全接洽之責奈吳光新知其詐而不爲所動耳而某秘書乃在府中謊言南軍豈有此理如此違和進攻實屬不顧大局應飭吳光新尅日統兵征討以靖湘亂而保威信舉棋不定之某巨公聞其言而幾不知所從也但長沙當未失以前所謂總指揮張敬湯者尙在參謀署大過癮而特過癮間城中火起時該總指揮向外逃走已被小兵刺死于廁所內確否尙未証實惟欲戰不戰之張宗昌聞已逕將所部軍隊開往江西萍鄉矣

▲援湘軍之出動如何 十三日所發表之明令係一種變形的討伐令張敬堯固當力圖恢復原防即王占元吳光新兩氏亦定當與張氏協力而担任克復湖南之責任也據聞吳光新十日出京現已行抵南京溯江赴漢到漢口後即與王巡閱使商俟得結果始克決定討南之策略由近畿出動之援湘軍雖尙未確定但第十五師（師長劉詢）之二部業有開拔之議大約不日即可實現此外則現下尙無出動之形勢又龍濟光之援湘說日前雖曾經張敬堯之電請但終未成爲事實充今尙屬無望云又據一消息云第九師軍隊援湘雖早有成議乃迄今並未實行據軍界可靠消息政府現因長沙失守鄂局亦極吃緊直軍方面又無餘軍可派故仍主張派第九師全部開赴岳州作援湘之準備聞該師魏宗瀚師長對援湘一事亦頗贊成大約不久當可定期向岳開拔云云又一消息第九師援湘僅出兵一旅再由邊防軍第一三師選拔一旅合成一師向南開拔云

●曹使將陳述政見

時局紛亂南北對峙近且發生黨系暗潮故東海電邀張雨亭曹仲珊李秀山來京集議挽救辦法張曹李均派代表晉謁陳述策畧據聞當轄往者仍爲曹氏萬曹氏對于大局已有三項宗旨向中央表示（一）願全湘即日雙方能戰（二）願積極力謀上海和會重開（三）願北方要人化除私見對時局不持激烈主義以上各件並擬日內派代表向中央詳爲陳述云

●孫洪伊不願議和之通電

西南破裂以後孫唐伍各總裁與滇黔聯爲一派粵桂與政學會聯爲一派互相攻訐相持難下四總裁等鑒于時局之危難不忍大局之淪亡乃有主和之議而岑陸一派則反對之且在湘南稱兵侵擾祁耒近更攻陷長沙騙軍北上其爲破壞和議不顧大局于可証明乃昨孫洪伊又復通電力主乘時進戰破壞和議進行試閱下記孫電可以知西南搗亂派破壞大局之一班矣

（上略）還考湘中軍事發展長沙收復有期川滇黔三省同盟出師亦正劍及履及孫伍唐李諸公則積極準備以通欵降北討岑陸國人方幸大義可伸國危可救乃唐少川氏忽傳與西南迭經正式拒絕之北代表王揖唐開始和議（中略）方今廣州軍府瓦解孫伍唐三公以個人署名發表宣言或應時勢之必要別有作用不得而知惟該宣言有軍政府移設未完備前一切事宜委托議和總代表等語是唐氏以一人之身爲議和代表又爲軍政府各項問題自議之而自取決之唐本徐之腹心以其忠于北庭較忠於爲國爲西南者天權于右祖者之手而以護法救國大業及各省各軍供其宰割待苟和之局已成盲從不可再戰不能進退兩俱失據與其追悔于事後何如防杜于幾先務請我軍從速宣布國會移滇未經改設軍府成立以前不得有所請總裁會議祇可認爲唐少川以私人資格與北言和護法各軍無服從之義務庶我忠勇將士數歲流血所得中華民國百年托命之基不至供一人之犧牲臨電不勝翹切之至孫洪伊佳

●吳軍駐豫之可疑

此次直軍北旋先經曹錕電陳擬令分駐直境近以遲遲不到外間不免發生誤會以致近兩日來謠該蜂與本月八日軍界方面得鄭州車站急電云吳佩孚之步兵第五旅于七日黎明抵鄭州後以一部開赴汴洛路之鐵爐站與鞏現定計畫以一師駐洛路以保護洛陽之秩序以一混成旅駐京南大順廣以一混成旅駐信陽以北以一混成旅駐鄭州以北並謂現豫省人民盼望情殷故暫行駐豫一俟地面稍爲平靜即遵指定地點分紮保定正定馬廠云云聞政府日來爲此事特電曹錕謂吳師駐地經我公指定在南直一帶今何爲逗遛河南實屬駭異云云

聞曹氏已有一覆電畧謂實有兩種原因其一因直省省軍及客軍已多隨地駐紮派員到處尋覓已無空閒之地可以容納多軍其二因該軍戍外日久軍裝物品均須修整而中央欠餉已八閱月兵士騤遜各項衆家費亦無可辦云

●上海電訊種種

昨日第一批赴滇議員王宗堯乘鎮安輪由滬啓行

岑系四總裁亦將通電宣言謀和湘事則謠爲譚延闓一人行動

港訊岑派原希望北方換總代表以李純兼領承認溫宗堯爲對等地點改上海爲南京政系三分代表暗求湯漪出調停請唐認溫爲副代表唐未允非政系議員決通電否認溫宗堯

●美使呈遞國書

民國九年六月十二日上午九鐘二刻新任美國駐京公使柯蘭呈遞接任國書覲見銜名特命全權公使柯蘭 參議丁家立 漢務參贊裴克 陸軍參贊德來達 署理商務參贊巴卓德 參贊附安屯 二等參贊裁克威 副商務參贊米勒士 副陸軍參贊馬格德 副陸軍參贊費祿納 陸軍上校莫露 陸軍上尉濮柏 副漢務參贊思派克 學生官克諾 衛隊統領谷立克 軍醫官代行使館醫官職務海德 書記官費尼爾 書記官看敦 書記官臘馬爾 書記官布瑞德

●陸顧王將充聯盟委員

政府於本月十日接到顧維鈞來電請迅派國際聯盟委員前往巴黎準備一切政府會商結果擬派陸徵祥顧維鈞王正廷三人爲國際聯盟會委員並擬電致顧使先行籌備云

●孫中山電復唐繼堯

唐繼堯實行廢督而就川滇黔總司令之職曾通南北當道此舉雖近滑稽然在此時機不得不謂其能迎合社會心理而發此投機之論調昨聞上海孫文曾復唐一電畧云來電誦悉比年以來國家多故民生疾苦日以加甚于是廢督裁兵之議遂成時勢之要求而爲國民一致之主張然此爲有權位者所不樂聞也獨盧君永祥曾一度宣言天下猶相與稱其立論之公而不忍遽責其踐言之緩今執事毅然行之以爲天下倡且不以獨善爲已足而更欲行其所信于力所能及之地謀國之忠爲義之勇誠無愧護法之柱石矣韓愈有言小人好議論不欲成人之美今之譏議者動謂滇督之號雖去聯帥之權猶在異名同實于事何益曾不知督軍爲定職與聯帥之臨時設置事平即已者其性質截然不同今督軍於吏治民事無所不干涉省長供其頤指與督軍所迹聯帥專心戎務不問地方政事以養成民治基礎者尤不可同日而語故悠悠之口可以置若罔聞惟望執事倡平大難貫徹主張俾平民政治由雲南而普及于全國則國民幸甚孫文佳

又唐繼堯自前通電聲明取消督軍後未見若何彪耀近又分電南北政府力陳廢督裁兵爲目下最重要之事件若能由北方發起實行西南亦必嚮應並云既以本身開其端前途尤易進行等語聞中央方面刻下尙未驟然答復其故以湘戰方張平和難望對此實難決定若何辦法云

●徐樹錚尙未回京

▲某巨公已四次急電催促

報紀徐樹錚已於十日夜間由庫倫回京一節茲據確實調查徐氏刻下並未回京惟某巨公已去四次急電召其返都又據與徐氏接近者言小徐抵京之期約在三日內外云

●南潯路借印欵未成

外傳李盛鐸與印度銀公司以延長南潯鐵路名義借欵五千萬一節聞該公司業已拒絕謂新銀團將成立無單獨投資之機會甚願將該判經過移付于新銀團云

●施肇基電陳兩要事

駐英公使施肇基來新十碼密電云刻下歐美形勢日有更變前途關係要點則在世界問題其中最與我國有關一爲土約現經顧維鈞專使議出大致將來委施肇基辦理請即指示辦法一爲西藏交涉英政府確願亟謀進步所有維持進行手續尤應早由中央解決云云

●梁任公奉召來京

徐東海關于和局問題並致勸某督辦出山維持大局特電旅居津門之梁啓超來京有所借重梁氏已于前夜奉召入京謁見元首云

●陳樹藩請緝管金聚

管金聚在陝南失敗後所部軍隊多歸劉存厚王鴻恩等收撫子然一身雜奉軍逃出潼關現聞管氏已至河南惟行踪甚秘陳樹藩近猶痛恨管氏協助之不力已致函河南軍民長官請爲緝捕惟聞豫督趙倜業已拒絕其請云

●嚴式超辭職

駐唐努烏梁海佐理專員嚴式超急電政府因本署自八年六月起即未領到經費所有困難情形迭經文電呈報在案現在實無法再支持務望火速電匯三個月經費共一萬一千一百六十元前來接濟以救眉急否則即懇另派專員前來接替以免貽誤邊局云云

●梁張經營實業

昨接上海快函云梁任公業與張謇老創組航業貿易兩大公司業經駐滬比領事贊助華比分担合辦在比廠商承造航船四艘按其價值若干折抵爲資本金中國方面之資本金由各鉅商分募股欵目下頗見踴躍現擬不日派員晉京向農商外交內務財政各部分頭接洽俾期早日成立云

●美公使反對汽車稅

自張家口往庫倫之汽車經徐籌邊使訂以課稅之章凡一次來回自用五人座位者稅五十元又營業五人座位者稅一百元七人座位者稅一百五十元美國公使以爲有碍貿易提出抗議

●湘警聲中之鄂防

張湘督退出長沙後鄂省防務益加緊急據鄂省通訊現因彭獺所及防務上即已加緊沿江面尤爲嚴密海軍第二艦隊司令杜錫珪以省垣江面僅須等砲艦江利一號防力似嫌單薄故特調巡防下遊之頭等巡防淺水艦江犀號於昨來省增防所有下游巡防事宜則調三等砲艦利通號接替以昭鄭重又以上遊湘鄂交界之江面聯防關係重要故頃又加派張字等魚雷艇前往協助巡查以資周妥而免疎虞云

又武漢郵電檢查專員劉泰軍省兩長會令派署謂本省檢查郵電前經分別規定通令遵行在案而手續本極周密值此學潮收束之時所有往來郵電應格外注意切實施行凡有關于鼓動學潮專佈謬說者無論明密電報及郵遞函件均應一律扣留以杜流傳而資防範等因除通行遵辦外仰即遵照云云

●和議稍欠活動

南北和議近雖稍形活動然以黨見紛歧故即就滬上一隅而言現亦多有持根本反對之意見或預以議和之條件束縛藉以阻礙和議之發展以致正式開議尙覺遙遙無期北方之加派曾徐二氏接洽和議原爲協助王總代表起見但欲捨彼就此專與一派接洽事實上亦極感困難云又聞政府與王總代表間近迭有電往復王氏來電則謂南北和議日來已有雙方接洽之籌備惟所擬提出之條件應由中央指示方針以謀進行聞政府覆電之大要仍不外南北共同制憲明令任命在職各要人至於善後用欵亦由中央擔任云政府復以岑陸等對於滬和會之意見尙未盡融洽故更電王氏令其調查岑陸等反對此次和議究係反對北方抑係專對孫伍唐等而發電末并詢日來和議狀況及將來條件究以何項爲依歸務必詳電答覆云云就以上種種觀之二方確已竭力進行和議不無一線之望惟據廣州十二日電則謂政學系因上海各要人私與北政府謀和極力表示反對近日因此屢開政務會議其結果先派代表赴京與北政府接洽以前所議之局部講和辦法一方面再通電全國不贊成上海孫唐伍之和議並即宣布種種理由以期博得國人之同情云

社會瑣聞

▲和尙情緣猶未斷（浙江）

浙江某僧本世家子以不容於後母憤而出家幼時聘有妻室棄家後妻遂改適生有子女屈指計之已十易春秋矣去歲其夫以病死遺產甚多婦遂矢志撫孤誓不再嫁一日有頭陀到門募化見婦目不轉睛已而詢問婦之家世一若素悉其底蘊也者次日復來窺室中無人排闥直入自言已爲王某乃婦之未婚夫今閉婦新作文君故特地來訪以續前緣云云婦大驚斥之使去僧不從仍笑口吟吟且伸手向婦攫抱婦大呼救命隣里聞聲來視僧奪門逃走隣人逐之至里許卒將該僧擒獲僧謂我乃學生出洋多年今還鄉經此偶誤歧趨向婦問途者也君輩不信可看我胸前襟章便知余言之非謬言畢舉襟章以示衆衆見襟章煌煌不知是眞是假遂釋之而去

▲眞怪事借屍還魂（直隸）

馮喜喜者直隸深縣武邱集人也家世業農有二女長曰愛愛於去年六月病疫死馮既爲市棺衾將殮矣女忽甦張目徬徨口呼羣婢不止馮駭詢之則茫然無以對蓋女軀殼雖是靈魂已非矣女自言林姓宛平人今年十九歲父官吉省名子超女與母姊及二嫂隨侍任側是日午飯後覺奇渴乃呼侍婢掌花烹茶茶至置几上忽頭暈目眩不能支遂隱几而臥及醒竟借屍還魂矣目全非云聞者皆以爲怪誕不之信然女一舉一動與愛愛平時大異常顧影蒼傷驅瀉悰其到吉尋覓生身父母後事爲該處保衛隊隊長張子漁君所聞奇之而廣其評乃召女問之見其舉止端詳溫婉幽嫻不類村姑且詳述家世從容不迫似非可以僞作者乃託吉友在省查問則去年果有某縣知事林子超其人林女無疾而終亦確有其事惜林已因事他調不知何處去矣好事者聞其異多親往武家屯視女女見客來輒長跽泣訴求林之踪跡現此事互相傳述轟傳遐邇矣

▲官迷騙去六千元（北京）

京師宣武門外住有河南人黎某者欲以鉅金謀得公賣局差缺旋經其友人岳某爲之介紹一邊某爲友不料邊某偵知黎某官迷心竅遂僞言與某總長訓官交稱莫逆可代爲運動惟欲運動得缺非數千元不辦黎信以爲眞即備邊代爲鑽謀並於次日由某銀號兌付邊某現洋六千五百元邊某騙得鉅欵後便逍往他處黎候有數日不但差缺未能發表即邊某之面亦不能見一時情急遂在署提偵緝隊訴告被騙情形經偵緝隊長偵出邊某與一陳某赴宛販運烟土日前邊某甫經抵京即被該隊長會同巡警將其捕去並由邊之寓所檢出烟土一包以及烟具賭具等物一併帶往東四六條胡同偵緝隊親究一切云

五月一日 水曜 乙巳 大安 軫宿 閉
民國九年 六月 十六日 各人吉凶

明日之吉凶▲一白之人常業吉新事易於失敗西中庚辛吉▲二黑之人玄擬染指投機事業必致大敗南北艮吉▲三碧之人至極幸運之日但投資及建築凶坤北吉▲四綠之人四面楚歌之日萬事以緩爲吉坤北吉▲五黃之人入不敷出之日進退皆須注意北西艮吉▲六白之人氣力不振之日須凱大心小於事始吉南艮吉▲七赤之人獨斷專行可見頭緒南東西吉▲八白之人可立進取之策遂行亦可東西吉▲九紫之人氣運向上諸願成就之日注意失竊東中乙吉

本行在奉天開設貳拾年專發售各國五金雜貨、工廠用機器、材料類、鑛山用工器具、材料類、各種高等洋鋼、洋鉄類材料一切並建築家屋用各種大小水喞、鐵管鋼管等一概俱全價格低廉品質保証

奉天浪速通（日本租界）
合名會社 藤田洋行本店
電話 長三四三番 二二四番
振替大連一七八番

奉天東華門大街
合名會社 藤田洋行支店
電話 日本二二四番 中國二二四番 同 二二四番

藤田洋行木材部新設

本行今回新設木材部發賣吉林安東各地出產原木製材木板一概俱全顧客欲購到本行面議可也價值格外公道

奉天浪速通（日本租界南滿醫院西）
合名會社 藤田洋行木材部
電話 日三四三番 中二二四番 城內支店電話中二二四番

保明眼藥　皮膚搽藥　全治膏

眼疾新藥

主治效能

風火眼疾、時行眼症、眼邊爛皮、眼臉濕爛、坂沙眯目、視物不明、羞明畏光、流淚、膿、眼胞紅腫、赤筋努肉、白翳青盲、痛癢交迫、澁滯難開、等一切眼疾、皆治有效、

定價 大瓶五角 小瓶兩角 每打五元 每打二元

皮膚病最新藥水

主治效能

皮膚病一切濕癬 乾疥癬痒瘡 蛇皮魚鱗 痠瘡濕疹 汗癬 牛皮漆咬 脫髮 羊鬚瘡 赤風疙瘩 紫白癜風 水泡濕疥 膿疱潰爛 黃水疙瘩 火丹燒傷 凍瘡 雀斑 胎毒 等症 頭瘡 白斑 部顏面 一切肌膚 汗斑 錢癬 瘰癧 胯瘡 癢症 一切 疥瘡 白屑 痂皮 皆治神効

定價 大瓶八角 中瓶五角 小瓶三角 每打八元 每打五元 每打三元

最新膏藥

主治効能

專治一切身的諸瘡癤 創傷 疥癬 風疹 背瘡 疼紅腫 夏日汗斑 唇裂生瘡 小兒胎毒 頭風疙瘡 流膿黃水 堆積痂皮 白屑 禿髮 表皮爛 雞收合口 火傷凍傷 防氣足汗 鼻頭紅腫 諸瘡創傷 搽之患處 立效如神 試百中一無誤

定價 大盒五角 小盒二角 每打五元 每打二元

本舖奉天城裡鐘樓南大街路東長壽堂大藥房

完全淋藥

淋者淋瀝也尿道發炎溺不通暢必淋瀝而下故曰淋症又名白濁此症緣因或由娼妓之傳染或由患此症者之交接或感受風寒或房勞過度故致病之由而不同也此症有急性慢性之別初起爲急性淋日久則爲慢性淋也初則尿道搔癢小便頻數漸次疼痛白濁淋瀝不止或則洩精甚則出血以致全身倦怠痛苦難堪倘日久失治諸病叢生必及於危本藥房近由歐西購到特別新藥復加炮製合日殺菌止淋丸專能殺菌解毒清淋去濁無論何種淋症均能神効輕者一星期全愈重者二星期除根誠爲世界獨一治淋之聖藥也○各界諸君如患此症經過多醫不效服藥無功者請嘗試之方信言無虛謬耳○此藥一日量六粒定價小洋五角○一星期量四十二粒定價小洋三元外埠函購加郵費三角

奉天大西關上頭
英美大藥房主任侯鳳崗謹啓

恭頌彭委員之廉潔

吉林財政廳檢查扶餘寧安阿城賓縣印花稅委員彭子玉君於月之六號來鎭會同警區檢查印花惟檢查之中寓以勸導之意凡商等感激無地衆擬少備資斧更被拒駁並云免罰者乃情理可原者一概免究濟私惟懇各商嗣後倘能照章貼用養成習慣即不虛此行也又蒙招集全體商號將印花稅法諸條詳加解釋因是本鎭商號感彭君廉潔之可風領遵教益之匪淺實無以報特登報端以表微忱

賓縣賓安鎭衆商號全頌

東京 竹內製 金庫

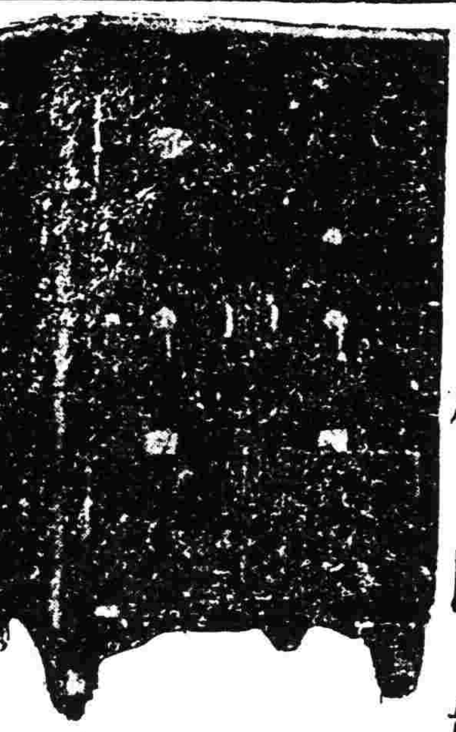

竹內金庫由完備之工廠巧妙之機器諳練之工師所製成其品質之優秀製產額之多大實占東亞第一位

勝金庫者徒覩其外表之類似遂以爲同一之物此大謬也

滿蒙總代理店 奉天城內 昌和洋行

特約店
大連市伊勢町 藤飯洋行 電話日七五六番 中九六五番
長春新市街 金泰洋行

敬送格言叢輯

本社編印中外格言叢輯以來未逾兩載早已不翼而飛暢銷全國凡購閱者咸目爲救世之奇書指迷之金鍼歷荷陸軍部靳總長保定曹經略使雲南唐督軍浙江盧督軍山西閻督軍湖北王督軍河南趙督軍安徽倪督軍吉林鮑督軍察哈爾王都統山東屈省長沈省長江蘇胡教育廳長湖北路教育廳長安徽蕭教育廳長等題字題跋積有盈尺本社無任感幸現已製就銅版陸續刊入冊首以誌紀念第五集業已出版仍循舊例贈各界愛閱者請示姓氏地址並寄下郵票七分（定價每冊大洋一角五分）立即寄上一冊餘類推來函索書須附郵票否則不復値此世風澆漓道德淪喪之際欲修養身心者不可不閱格言叢輯也欲免一切邪魔成爲正人君子者亦不可不閱格言叢輯也欲效法中外聖賢數千人之嘉言懿行更不可不閱格言叢輯也

（再者初集至四集現下均已再版尙有存書欲閱五冊者須寄下郵票三十五分）

上海北山西路德安里第一八九號
格言叢輯社啓

立見功效　不痛目無刺激　井上博士之老舖目藥

井上博士ノ ロート目薬（メ クスリ）

大瓶一円 中瓶五十錢 小瓶卅錢 全國藥店ニアリ

目ニ見エテ ツスントキク シマス イタマヌ

九重綠香皂　芝蘭黑香皂

顏色之美也者非依脂粉能使皮膚之素質美艶故維新佳人居常淡妝若用此香皂浴身洗臉定能使天然之美膚益細且艶而此二大香皂用之不但除去皮膚之汚垢其配合原料係爲保護皮膚之高貴諸材料是以品質優良實與他品遙不企及也

經理 奉天城內 寺庄洋行

西洋美人鏡香皂

香氣馥郁 品質優良

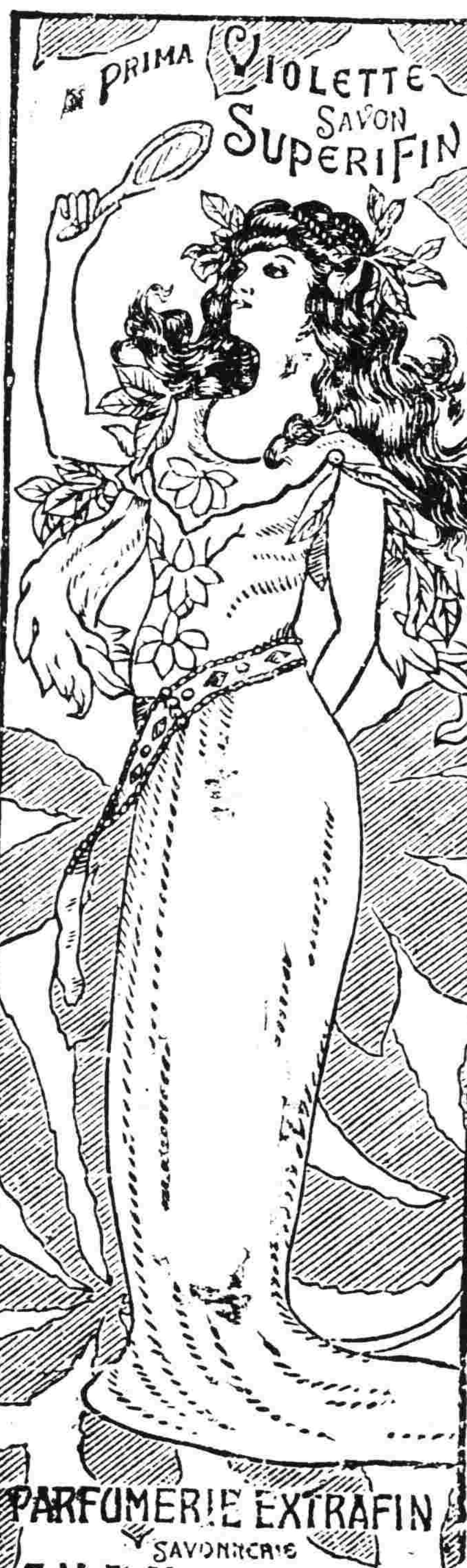

能使耐久 價格低廉

和合藥水

和合藥水之功用至偉決非其他壯陽之藥所可比擬其成分中含有多量之育亨賓能有助乎房事而無損乎體氣凡陽萎血虧等病服之無不奏効無病之人服之則於此中得無上之快樂無窮之妙趣飄々然慾羽化而登仙此藥幾疑天上有人間難得此奇文各界諸君愼毋失之交臂也

有病者不可不用和合藥水

凡患陽萎不舉舉而不堅早洩遺精諸症者於生人之樂趣或全失或減少若是者宜服和合藥水挽狂瀾於既倒斜大倫之已乖洵可樂也

無病者不可不服和合藥水

無病之人固享無上之快樂然所享者多常之樂趣非所語於特別之樂也慾得無上之樂非連服和合藥水不爲功

定價 一元、二元

各處均有代售

本舖 東京 泰昌公司